

Kommuners och Livsmedelsverkets rapportering av livsmedelskontrollen 2013

av Linda Eskilsson och Mats Eberhardson

Innehåll

Innehåll.....	1
Sammanfattning	3
Bakgrund.....	5
Avgränsningar.....	6
Finansiella resurser.....	6
Avgifter för planerad kontroll	7
Avgifter för extra offentlig kontroll	7
Personella resurser	8
Anläggningar.....	9
Antal anläggningar	9
Indelning i riskklasser	11
Kontroll av livsmedels- och dricksvattenanläggningar.....	12
Livsmedelsanläggningar	12
Dricksvattenanläggningar	17
Resultat av livsmedels- och dricksvattenkontrollen.....	20
Livsmedelskontroll.....	21
Dricksvattenkontroll.....	23
Åtgärd vid bristande efterlevnad.....	24
Livsmedelskontrollen	24
Dricksvattenkontrollen.....	26
Nödåtgärder hos dricksvattenproducenter.....	27
Kokningsrekommendationer	27
Nödvatten via tank	28
Bilagor.....	29
Bilaga 1. Andel kontroller på livsmedelsanläggningar fördelade på planerad, offentlig respektive händelsestyrd kontroll, per län och kontrollmyndighet	
Bilaga 2. Andel livsmedelsanläggningar som fått kontroll i respektive intervall av tilldelad kontrolltid per län och kontrollmyndighet	
Bilaga 3. Andel kontrollerade kontrollområden på livsmedelsanläggningar utan avvikelse vid planerad kontroll per län och kontrollmyndighet	
Bilaga 4. Andel kontrollerade kontrollområden utan avvikelse vid planerad kontroll för respektive anläggningstyp nivå 2 inom livsmedelshantering per län och kontrollmyndighet	
Bilaga 5. Andel kontrollerade kontrollområden utan avvikelse vid planerad kontroll för respektive anläggningstyp nivå 3 inom livsmedelstillverkning per län och kontrollmyndighet	
Bilaga 6. Antal och andel kontrollerade dricksvattenanläggningar, totalt, för anläggningar i riskklass 1-4 och för anläggningar med minst 5 tilldelade kontrolltimmar per kontrollmyndighet och län	
Bilaga 7. Andel planerade kontroller på dricksvattenanläggningar utan avvikelser per kontrollområde och län	

Bilaga 8. Antal anläggningar samt antal och andel kontrollerade anläggningar inom riskklass 1-4 med en tilldelad kontrolltid på fem eller fler timmar, per myndighet

Bilaga 9. Myndighetsuppgifter m.m. för respektive kontrollmyndighet per län

Bilaga 10. Anläggningstyper

Bilaga 11. Rapporteringspunkter

Sammanfattning

Varje år rapporterar de kommunala kontrollmyndigheterna och Livsmedelsverkets kontrollavdelning in resultatet från sina livsmedelskontroller. Syftet är att få en samlad bild av hur livsmedelskontrollen i Sverige fungerar. Denna rapport ställer samman resultatet. Efter att rapporten publicerats vidtar en djupare analys av hur livsmedelskontrollen bör utvecklas vidare.

Rapporten bygger på uppgifter från 2013 års livsmedelskontroll. Kontrollen av dricksvattenanläggningarna särredovisas i rapporten, eftersom den regleras av andra föreskrifter. Den rapporteras dessutom helt separat till EU-kommissionen.

Samtliga kontrollmyndigheter i landet har rapporterat till Livsmedelsverket, vilket är mycket positivt. Det är tillsammans med kvaliteten i uppgifterna också avgörande för att verket drar tillförlitliga slutsatser om kontrollen.

Medeltimtaxan för planerad kontroll fortsätter att öka

Kontrollmyndigheternas timtaxa för den planerade kontrollen varierar avsevärt, och spännvidden mellan den lägsta och högsta taxan har ökat sedan 2010. Under 2013 har 140 kontrollmyndigheter höjt sin timtaxa. Medeltimtaxan fortsätter att öka med 37 kronor till 902 kronor.

Det behövs fortfarande fler inspektörer

Antalet inspektörsårsarbetskrafter i livsmedelskontrollen har minskat något under förra året. Samtidigt har även det rapporterade resursbehovet minskat. Det saknas nu 42 årsarbetskrafter, vilket är 6 färre än 2012. Men det är fortfarande lika stor andel av kontrollmyndigheterna, 52 procent, som anger att de behöver mer personal.

I dricksvattenkontrollen har antalet inspektörsårsarbetskrafter ökat med en, vilket innebär att det nu endast saknas en årsarbetskraft.

Det framgår klart av lagstiftningen att kontrollen ska vara avgiftsfinansierad. Därmed borde de finansiella resurserna inte vara något hinder för att anställa tillräckligt med personal.

Kontroll görs fortfarande inte i tillräcklig utsträckning

De anläggningar som ligger i riskklass 1–4 och som tilldelats fler än fem kontrolltimmar ska enligt de nationella målen för livsmedelskontrollen få minst en kontroll årligen. Det målet ska vara uppnått den 31/12 2014. Under 2013 kontrollerades 87 procent av dessa livsmedelsanläggningar. Motsvarande siffra för dricksvattenanläggningarna är endast 61 procent. Det innebär att de mest riskfyllda anläggningarna och de med mycket tilldelad kontrolltid inte kontrolleras i den omfattning de bör.

Det finns samtidigt en variation mellan kontrollmyndigheterna. En majoritet, 64 procent, har kontrollerat mer än 90 procent av livsmedelsanläggningarna i riskklass 1–4. Motsvarande siffra för dricksvattenanläggningarna är 59 procent. Drygt en av tre myndigheter har dock inte nått målet, och 8 procent har kontrollerat högst hälften av livsmedelsanläggningarna. När det gäller dricksvatten så är det hela 40 procent som kontrollerat färre än 50 procent av anläggningarna.

Om man endast fokuserar på tilldelad kontrolltid, finns det precis som tidigare år anläggningar med fem timmars kontrolltid eller mer som inte har fått någon kontroll, vilket de i de allra flesta fall borde ha fått. När det gäller livsmedelsanläggningar så är denna andel 17 procent år 2013, obetydligt mindre än 2012. När det gäller dricksvattenanläggningar så är det dock hela 46 procent av dem med fem eller fler kontrolltimmar som inte får någon kontroll, även detta obetydligt mindre än 2012.

Fler kontroller visar inga brister

Ungefär hälften av de planerade kontrollerna 2013 på livsmedelsanläggningar och 43 procent av dem på dricksvattenanläggningar hade ingen konstaterad avvikelse, vilket är en högre andel än 2012. Andelen varierar dock mycket mellan olika kontrollområden. På livsmedelsanläggningarna är det oftare avvikelser på områdena ”infrastruktur, lokaler och utrustning”, ”rengöring”, ”HACCP” (faroanalys och kritiska styrpunkter) och ”information”. På dricksvattenanläggningarna är det oftare avvikelser på områdena ”infrastruktur, lokaler och utrustning”, ”vattenkvalitet” och ”HACCP”.

Bakgrund

Livsmedelsverket har sedan början av 1990-talet begärt in uppgifter om livsmedelskontrollen från landets kontrollmyndigheter. Det är den kontrollmyndighet som ansvarar för livsmedelskontrollen som rapporterar. Det innebär att när en eller flera kommuner går ihop och har en gemensam organisation för kontrollen, så är det myndigheten och inte de enskilda kommunerna som rapporterar in sina resultat. Det innebär att det är myndigheternas och inte enskilda kommuners resultat som redovisas i den här rapporten.

År 2010 infördes ett nytt sätt att rapportera, vilket innebär att det nu är fjärde gången som kontrollmyndigheterna rapporterar på detta sätt. Samtliga livsmedelsanläggningar, kontroller och kontrollresultat rapporteras, liksom ett antal administrativa uppgifter om själva myndigheten¹. Syftet med rapporteringen är att Livsmedelsverket ska ha en bra och tillförlitlig bild av hur kontrollen i landet fungerar. Den ska möjliggöra analyser av utvecklingen över tid och jämförelser mellan olika delar av landet.

Från och med 2013 så finns det i den nationella kontrollplanen² gemensamma mål för livsmedelskontrollen i Sverige. Ett av de främsta syftena med inrapporteringen är just att följa upp hur den svenska livsmedelskontrollen lever upp till dessa nationella mål. De indikatorer som ska ligga till grund för att följa upp målen är under utveckling, varför vi i årets rapport i de flesta fall inte kommer att kunna presentera någon direkt uppföljning mot målen. För att kunna följa upp samtliga mål krävs en utveckling av innehållet i myndigheternas rapportering, som påbörjas under hösten 2014.

Samtliga kontrollmyndigheter har rapporterat in resultaten av sin kontrollverksamhet som utfördes under 2013. Vi vill rikta ett tack till alla kontrollmyndigheter för bra samarbete under inrapporteringen även i år!

¹ Anvisningar till rapportering av livsmedelskontrollen 2012

² Nationell plan för kontrollen i livsmedelskedjan 2013-2016,

Avgränsningar

Rapporten tar upp den offentliga livsmedelskontrollen, inklusive kontrollen av dricksvattenanläggningar, i Sverige som bedrivs av kommunala kontrollmyndigheter och av kontrollavdelningen på Livsmedelsverket. Livsmedelskontrollen i primärproduktionen behandlas i en separat rapport.

Som kontroll räknas all utförd kontroll i form av besök på en anläggning, detta inkluderar besök i samband med ett godkännande. Även kontroll som sker ”vid skrivbordet” räknas hit, om den resulterar i att man kan sätta avvikelse/utan avvikelse på en rapporteringspunkt. Det kan till exempel handla om uppföljning från en tidigare kontroll, granskning av märkningsuppgifter eller granskning av analysvar. En kontroll innebär alltså inte att ett besök på plats på anläggningen måste ha skett.

Finansiella resurser

Enligt artikel 26 i förordning (EG) 882/2004, så ska varje medlemsstat se till att det finns tillräckliga finansiella resurser för att tillhandahålla personal och andra resurser för offentlig kontroll. Finansieringsform väljer medlemsstaten utifrån vad som anses lämpligt. Sveriges regering har valt avgiftsfinansiering, vilket regleras i förordning (2006:1166) om avgifter för offentlig kontroll av livsmedel och vissa jordbruksprodukter. Där regleras att både planerad kontroll och extra offentlig kontroll samt godkännanden och registreringar av anläggningar ska täckas av avgifter. Detta innebär att kontrollmyndigheterna inte får välja att skattefinansiera livsmedelskontroll. Den avgift man tar ut ska täcka samtliga kostnader för kontrollen. Den ansvariga nämnden för respektive kontrollmyndighet fastställer avgiften efter beslut i kommunfullmäktige om taxa. Sveriges Kommuner och Landsting (SKL) har en mall som myndigheterna kan använda sig av när de räknar ut hur stor timtaxa de behöver för att ha full kostnadstäckning.

När det gäller den kontroll som Livsmedelsverket bedriver regleras avgifterna i Livsmedelsverkets föreskrifter (2006:21) om avgifter för offentlig kontroll, prövning och registrering.

Den avgift som kontrollmyndigheten tar ut av företagen för livsmedelskontroll ska användas till livsmedelskontroll och får inte finansiera någon annan verksamhet inom kontrollmyndighetens verksamhetsområde.

Avgifter för planerad kontroll

Kontrollmyndigheterna rapporterar in vilka avgifter man tagit ut för 2013, uppdelat på årliga kontrollavgifter, avgifter för extra offentlig kontroll, avgifter för registreringar samt avgifter för godkännanden. Timtaxan varierar avsevärt mellan kontrollmyndigheterna. Den lägsta timtaxan som en kontrollmyndighet har är 500 kr och den högsta är 1252 kr vilket är oförändrat över perioden 2011-2013. Nedan i tabell 1 visas statistik över kontrollmyndigheternas timtaxor mellan 2010-2013.

Tabell 1. Kontrollmyndigheterna timtaxor, 2010-2013, kronor.

	2013	2012	2011	2010
Min-värde	500	500	500	408
Max-värde	1 252	1 252	1 252	1 050
Medianvärde	900	850	750	725
Medelvärde	902	865	752	729

Totalt sett har 140 myndigheter höjt timtaxan från 2012 till 2013. Detta är förklaringen till att både median- och medelvärdet höjts mellan åren.

Den totala summan som tagits ut för planerad kontroll i Sverige under 2013 var 309 miljoner kronor vilket är en minskning med drygt 10 miljoner i jämförelse med 2012.

Avgifter för extra offentlig kontroll

Den årliga kontrollavgiften ska täcka den planerade kontrollens alla kostnader. Om ytterligare kontroll behövs som följd av bristande efterlevnad av lagstiftningen, så ska den finansieras genom att det enskilda livsmedelsföretaget står för hela den faktiska kostnaden för kontrollen. Sådan kontroll kallas för extra offentlig kontroll. Vid extra offentlig kontroll ska myndigheterna, utöver timtaxan, ta betalt för faktiska kostnader som till exempel resekostnader och kostnad för provtagning, vilket vid den planerade kontrollen blir en kostnad som räknas in i timtaxan. Myndigheten kan därför ha en separat taxa för extra offentlig kontroll, där dessa kostnader inte ingår. 84 myndigheter hade en separat timtaxa för extra offentlig kontroll under 2013. Övriga använder sig av samma timtaxa som för planerad kontroll. Medeltimtaxan för extra offentlig kontroll är 852 kronor och mediantimtaxan 840 kronor, vilket alltså är något lägre än motsvarande värde för den planerade kontrollen.

Det varierar mycket mellan de olika kontrollmyndigheterna hur mycket avgifter man tagit ut för extra offentlig kontroll, från noll kronor upp till 1,6 miljoner kronor. Enligt rapporteringen för 2013 har 45 kontrollmyndigheter inte tagit ut några avgifter alls för extra offentlig kontroll. Detta är samma siffra som

under 2012, men en minskning jämfört med 2011 då det var 92 myndigheter som inte tog ut några avgifter. Av de myndigheter som inte tagit ut någon avgift anger 15 att de utfört extra offentlig kontroll under 2013 (samma antal som under 2012, men en minskning sedan 2011 då det var 45 myndigheter).

Totalt har det rapporterats in ca 7 500 extra offentliga kontroller under 2013. Den totala intäkten för dessa är ca 13 miljoner kronor. Det är en miljon mer än vad som togs ut under 2012. Samtidigt ligger antalet extra offentliga kontroller något lägre än 2012.

Personella resurser

Kontrollmyndigheterna rapporterar in hur många årsarbetskrafter som arbetar i livsmedels- och dricksvattenkontrollen samt administrationen av denna. I de inrapporterade uppgifterna ingår inte enbart resurser som finns/behövs för att utföra kontroll, utan även andra arbetsuppgifter kan ingå, som till exempel informationsinsatser. I tabell 2 visas statistik över kontrollmyndigheternas personella resurser 2011-2013.

Tabell 2. Kontrollmyndigheterna personella resurser, 2011-2013, antal årsarbetskrafter.

År	Livsmedelskontroll, årsarbetskrafter				Dricksvattenkontroll, årsarbetskrafter			
	Livsmedelskontrollen	Resursbehov	Administrativt stöd	Resursbehov	Dricksvattenkontrollen	Resursbehov	Administrativt stöd	Resursbehov
2013	592	634	98	99	41	42	10	12
2012	595	643	97	103	40	44	12	12
2011	612	668	101	106	40	44	10	12

Totalt arbetade 592 inspektörsårsarbetskrafter med livsmedelskontroll under 2013 och 41 med dricksvattenkontroll. I bägge fallen är det en liten minskning jämfört med 2012. När det gäller det administrativa stödet för kontrollen så är det däremot en liten ökning från 97 till 98 årsarbetskrafter under 2013, medan det är en minskning från 12 till 10 årsarbetskrafter för dricksvattenkontrollen. Inom samtliga grupper, förutom för det administrativa stödet till dricksvattenkontrollen, har skillnaden mellan faktiska resurser och behovet minskat jämfört med 2012.

Det skiljer sig dock åt mellan myndigheterna huruvida man anser sig sakna resurser för kontroll. Under 2013 svarade 38 procent av myndigheterna att de har de personella resurser de behöver, se tabell 3.

Några myndigheter, 9 procent, bedömer att man har för mycket personal, vilket är en liten ökning jämfört med 2012. Dock är det en minskning när det jämförs med 2011 då 12 procent bedömde att de hade för mycket personal.

Liksom under 2011 och 2012 är det cirka hälften, 52 procent, av myndigheterna som uppger att de skulle behöva mer personal. Det är dock en påtaglig minskning från 2010 och 2009 då två av tre myndigheter angav att de behövde mer personal.

Tabell 3. Andel av myndigheterna som har den personal som behövs, behöver mer personal, eller har för mycket personal 2009–2013, procent.

	2013 n=253	2012 n=257	2011 n=256	2010 n=261	2009 n=270
Tillräckligt med personal	38	37	36	26	25
Behöver mer personal	52	53	51	65	64
Har för mycket personal	9	8	12	9	4
Uppgift saknas	1	1	1	0	7
Totalt	100	100	100	100	100

Anläggningar

Antal anläggningar

För 2013 rapporterades det in totalt 91 732 anläggningar, vilket är en liten ökning jämfört med 2012. Av dessa utgörs 90 procent (82 933 stycken) av anläggningar med livsmedelshantering, se tabell 4.

Tabell 4. Antal anläggningar 2012-2013 fördelat på anläggningstyp

År	Antal anläggningar				Totalt
	Livsmedels- hantering	Livsmedels- tillverkning	Dricksvatten- anläggningar	Ej typade anläggningar	
2013	82 933	3 802	4 115	882	91 732
2012	70 268	3 056	3 772	12 951	90 047

Den största skillnaden jämfört med 2012 är att andelen anläggningar utan anläggningstyp³ har minskat påtagligt. Detta förklaras av att från och med 2013

³ Anläggningarna typas i fyra olika nivåer, hur typningen är indelad framgår i *bilaga 10*.

års rapportering är denna uppgift obligatorisk efter att under flera år ha varit frivillig. De anläggningar som ännu inte har någon anläggningstyp är i de flesta fall sådana som är nyregistrerade och därför ännu inte tilldelats någon typ.

I tabell 5 och 6 redovisas antalet livsmedels- och dricksvattenanläggningar fördelat på en finare fördelning av anläggningstypen.

Tabell 5. Inrapporterade livsmedelsanläggningar 2013 uppdelade efter anläggningstyp 2

2013		
Typ av anläggning	Antal	Andel (%)
Industriell tillverkning	2 254	3
Produktion av animaliska livsmedel	1 504	2
Tillsatser och processhjälpmedel	23	0
Handel	16 312	19
Storhushåll/Restaurang	45 689	52
Vård och omsorg	14 436	16
Huvudkontor	811	1
Distribution och lagerhållning	2 682	3
Mobil verksamhet	2 761	3
Typning saknas	1 145	1

Tabell 6. Inrapporterade dricksvattenanläggningar 2013 uppdelade efter typ av råvatten (om vattenverk) eller enbart distributionsanläggning

2013		
Typ av anläggning	Antal	Andel (%)
Vattenverk som försörjs av opåverkat grundvatten	2 888	70
Vattenverk som försörjs av ytvattenpåverkat grundvatten	486	12
Vattenverk som försörjs av ytvatten	283	7
Enbart distributionsanläggning	294	7
Uppgift saknas	164	4
Totalt	4 115	100

Indelning i riskklasser

För att kontrollmyndigheterna ska kunna uppfylla livsmedelslagstiftningens krav på fullt ut avgiftsfinansierad och riskbaserad offentlig kontroll har Livsmedelsverket utvecklat en modell för att klassa livsmedelsanläggningar⁴. Klassningen styr vilken kontrolltid, för planerad kontroll, som anläggningen ska ha och därmed även avgiftens storlek. Det finns inget krav på att kontrollmyndigheterna ska följa vägledningen, utan den är ett hjälpmedel som myndigheterna kan välja att arbeta efter. De flesta har dock valt att arbeta efter vägledningen. Under 2010 omarbetade Livsmedelsverket vägledningen, vilket innebär att det nu finns åtta olika riskklasser (mot tidigare fem), där riskklass ett är högst, och tre erfarenhetsklasser att placera livsmedelsanläggningarna i. Riskklassningen utgår ifrån tre olika frågeställningar

- typ av verksamhet och livsmedel
- produktionens storlek
- konsumentgrupper.

I rapporteringen för 2013 uppger två myndigheter att de använder sig av en egen riskklassning och åtta myndigheter anger att de fortfarande använder sig av vägledningen från 2007.

I de fall myndigheten inte tillämpar riskklassningen enligt den senaste vägledningen, rapporteras inte riskklassningen till Livsmedelsverket. Då rapporteras endast anläggningarnas tilldelade kontrolltimmar. I tabell 7 nedan redovisas antal anläggningar under 2013 fördelat på de olika riskklasserna.

Tabell 7. Antal anläggningar 2013 fördelat på riskklass.

	Riskklass								Uppgift saknas	Totalt
	1	2	3	4	5	6	7	8		
Livsmedelsanläggningar	72	204	1 324	4 896	14 942	13 062	31 271	17 719	4 127	87 617
Dricksvattenanläggningar	6	12	29	98	172	9	1 172	2 229	388	4 115
Totalt	78	216	1 353	4 994	15 114	13 071	32 443	19 948	4 515	91 732

⁴ Livsmedelsverkets vägledning om riskklassning av livsmedelsanläggningar och beräkning av kontrolltid

Kontroll av livsmedels- och dricksvattenanläggningar

Livsmedelskontrollen som utförs ska vara riskbaserad och regelbunden. Det regleras i artikel 3 punkt 1 förordning (EG) 882/2004. Där kan man också läsa att den offentliga kontrollen ska genomföras så ofta som det är lämpligt för att uppnå målen i förordningen. I 3 § Livsmedelslagen (2006:804) regleras att samma regler som gäller för livsmedel i ovan nämnda förordning ska gälla även dricksvatten.

När det gäller kontroller och resultat av kontrollen, så kommer livsmedelsanläggningar och dricksvattenanläggningar att delas upp och redovisas var för sig. Det beror bland annat på att kontrollen av dricksvatten och livsmedel regleras av olika föreskrifter. Dessutom är dricksvattenrapporteringen till kommissionen helt separerad från den som handlar om livsmedel

Som kontroll räknas all utförd kontroll i form av besök på en anläggning, detta inkluderar besök i samband med ett godkännande. Även kontroll som sker ”vid skrivbordet” räknas hit, om den resulterar i att man kan sätta avvikelse/utan avvikelse på en rapporteringspunkt. Det kan till exempel handla om uppföljning från en tidigare kontroll, granskning av märkningsuppgifter eller granskning av analysvar. En kontroll innebär alltså inte att ett besök på plats på anläggningen måste ha skett.

Livsmedelsanläggningar

Antal utförda kontroller

Under 2013 utfördes totalt 85 217 kontroller på livsmedelsanläggningar. Detta är ungefär 8 000 fler kontroller än som genomfördes under 2012 och ungefär 23 000 fler än under 2011.

I tabell 8 framgår att den största delen av kontrollen som utförs är planerad, vilket är samma mönster som tidigare år. Av den planerade kontrollen är majoriteten oanmäld. Andelen planerade oanmälda kontroller fortsätter att öka och under 2013 utgjorde denna typ av kontroll 71 procent av det totala antalet kontroller. Det stämmer väl överrens med artikel 3 punkt 2 i förordning (EG) 882/2004, som säger att offentlig kontroll ska genomföras utan förvarning, utom i samband med revision och liknande fall då det krävs att livsmedelsföretagaren underrättas i förväg.

I bilaga 1 kan man dock se att andelen oanmälda planerade kontroller varierar påtagligt mellan kontrollmyndigheter, från sex till 100 procent.

Tabell 8. Andel utförda kontroller 2013 fördelade på kontrollorsak och föranmäld/oanmäld kontroll, procent.

	Planerad kontroll	Extra offentlig kontroll	Händelsestyrd kontroll	Totalt
	n=75 089	n=7 388	n=2 740	n=85 217
Föranmäld	17	3	1	22
Oanmäld	71	5	2	78
Totalt	88	9	3	100

Kontrollområden

Vilka områden som kontrollerats under en kontroll rapporteras in i form av ett antal så kallade rapporteringspunkter⁵ som bygger på kontrollområdena från *Livsmedelsverkets vägledning om offentlig kontroll av livsmedelsanläggningar*. I den här rapporten kommer det inte att presenteras kontroller och resultat på rapporteringspunktsnivå, utan på kontrollområdesnivå. Jämförelse på rapporteringspunktsnivå ger intrycket att just de kontrollområden som redovisas på rapporteringspunkter kontrolleras oftare och får fler avvikelser. Så behöver inte vara fallet. Även de kontrollområden vars kontroller inte rapporterats in på rapporteringspunktsnivå, kan omfatta kontroll av olika mindre delområden inom kontrollområdet och därmed generera flera avvikelser inom kontrollområdet. På grund av denna skillnad i rapporteringssättet för olika kontrollområden, så är det därför mer rättvisande att göra jämförelsen på kontrollområdesnivå. Resultaten på rapporteringspunktsnivå används dock i andra sammanhang, till exempel när Livsmedelsverket tar fram indikatorer.

Enligt de gemensamma målen för livsmedelskontrollen ska alla relevanta krav kontrolleras regelbundet. Om så sker går i dagsläget inte att mäta. Istället utgår vi från hur ofta de olika kontrollområdena kontrolleras. I tabell 9 visas i vilken utsträckning respektive kontrollområde kontrolleras när planerade kontroller genomförs. Här framgår att vissa kontrollområden kontrolleras mycket oftare än andra. Andra områden har fått väldigt lite kontroll under året.

Om man utgår från de planerade kontrollerna, vilka var 75 089 stycken under 2013, kan man se att de områden som kontrolleras mest frekvent är kontrollområdet "Rengöring". Det område som kontrolleras minst är "Mikrobiologiska kriterier". Mönstret över perioden 2011-2013 är likartat, det är i princip samma områden som ligger högt respektive lågt under åren.

I tabellen kan man se att andelen för alla kontrollområden är lägre 2012 och 2013 än 2011. Förklaringen till detta är att under 2011 kontrollerades i snitt sju områden per kontroll och under 2012-2013 var det sex områden per kontroll. Resultatet blir att andelen är lägre även om kontrollområdet faktiskt har kontrollerats vid fler kontroller 2012-2013 än 2011.

⁵ Se bilaga 10

Tabell 9. Andel av planerade kontroller då området kontrollerats, 2011-2013, procent

Kontrollområde	Andel av samtliga planerade kontroller		
	2013	2012	2011
1. Infrastruktur, lokaler, utrustning	64	67	74
2. Råvaror, förpackningsmaterial	46	44	54
3. Hantering, lagring, transport	65	66	72
4. Avfall	36	36	39
5. Skadedjur	41	41	49
6. Rengöring	73	77	81
7. Vattenkvalitet	16	17	24
8. Temperatur	69	70	72
9. Personlig hygien	65	67	73
10. Utbildning	31	33	48
11. HACCP	30	31	39
12. Information	41	42	46
13. Spårbarhet	32	28	34
14. Mikrobiol. kriterier	6	6	7
15. Övrigt	22	20	21
Totalt antal kontroller	75 089	67 270	53 780

Riskbaserad kontroll

I nationella kontrollplanen finns från och med 2013 gemensamma mål för livsmedelskontrollen⁶. Ett av målen säger att alla anläggningar i riskklass 1–4 ska få minst en kontroll per år. Målet ska vara uppnått senast den 31 december 2014. I tabell 10 redovisas andelen anläggningar per riskklass som fått, respektive inte fått, kontroll under 2013.

Tabell 10. Andel anläggningar som inte fått kontroll samt anläggningar som fått en eller flera planerade kontroller fördelat per riskklass under 2013, procent.

	Riskklass									Totalt n=87 617
	1 n=72	2 n=204	3 n= 1 324	4 n=4 896	5 n=14 942	6 n=13 062	7 n=31 271	8 n=17 719	Saknas n=4 127	
Ingen kontroll	7	23	15	11	17	23	44	64	63	39
En kontroll	14	16	27	39	52	57	51	34	30	47
Flera kontroller	79	62	58	50	30	20	5	2	7	14
Totalt	100	100	100	100	100	100	100	100	100	100

⁶ Nationell plan för kontrollen i livsmedelskedjan 2013-2016

Anläggningar inom riskklass 1–4 ska enligt vägledningen för riskklassning få minst fem tilldelade kontrolltimmar⁷. Vägledningen ger dock en öppning för att justera antalet timmar om man bedömer att den enligt modellen tilldelade kontrolltiden inte stämmer överrens med det verkliga behovet. 364 av 6 469 inrapporterade anläggningar i riskklass 1–4 har nedsatt kontrolltid, vilket motsvarar knappt sex procent. Detta kan innebära att en kontrollmyndighet gör bedömningen att kontroll inte behövs varje år. För att bättre mäta mot målet har Livsmedelsverket valt att räkna bort de anläggningar som har färre än fem tilldelade kontrolltimmar i den indikator som mäter mot det nationella målet. Totalt har 90 procent av anläggningarna i riskklass 1-4 med fem eller fler kontrolltimmar fått kontroll under 2013 och 87 procent 2012. Tabell 11 och 12 visar att graden av måluppfyllelse, det vill säga hur stor andel av anläggningar i riskklass 1-4 med fem eller fler tilldelade kontrolltimmar som har kontrollerats under året, varierar mellan kontrollmyndigheterna. 2013 låg 64 procent av myndigheterna i intervallet att 91 till 100 procent av anläggningarna har kontrollerats. Det är en ökning från 2012 då andelen låg på 54 procent. Tabellerna visar dock att det är många myndigheter som har en lång väg kvar till målet.

Det är 100 myndigheter som når upp till målet och det är både små och stora myndigheter som ligger bra till i måluppfyllelse. Detsamma gäller motsatsen, det är både små och stora myndigheter som ligger långt från att nå upp till målet. I bilaga 8 redovisas varje kontrollmyndighets resultat.

Under året avslutas och nyregistreras verksamheter, vilket medför att det inte alltid är realistiskt att nå upp till 100 procent. Det finns anläggningar som avslutas innan den planerade kontrollen skulle skett eller startar så sent att det inte är realistiskt att hinna planera in någon kontroll. Från och med rapporteringen av 2014 års kontroller kommer en justering i rapporteringen att göras, så att de upphörda och tillkomna anläggningarna ska kunna räknas bort.

Tabell 11. Myndigheterna fördelade på andel kontrollerade anläggningar i riskklass 1-4 med fler än 5 tilldelade kontrolltimmar som kontrollerats, 2011 och 2012

Andel kontrollerade anläggningar	Andel myndigheter 2013 (n= 242)	Andel myndigheter 2012 (n=237)
0-50%	8	11
51-60%	3	5
61-70%	5	6
71-80%	6	8
81-90%	14	16
91-100%	64	54
Totalt	100	100

⁷ Det lägsta antalet kontrolltimmar som en anläggning i riskklass 4 kan få om den även är i erfarenhetsklass A är fem timmar.

I tabell 12 nedan visas hur stor andel av anläggningarna fördelade på intervaller efter enbart kontrolltid, som fått, eller inte fått, kontroll under 2013. Hur stor andel inom varje intervall som borde fått kontroll, är svårt att uttala sig om. Det styrs av myndigheternas egna kontrollplaner. Om man utgår från anläggningarna i riskklass 1-4 som enligt målen ska få kontroll årligen, så är den lägsta tilldelade kontrolltiden de kan få enligt vägledningen om riskklassning fem timmar. Det är då rimligt att utgå från att alla anläggningar med fler än fem tilldelade kontrolltimmar borde få kontroll årligen. Av dessa anläggningar, så är det 17 procent av livsmedelsanläggningarna som inte får någon kontroll under 2013. Det är en minskning från 20 procent 2012 och 27 procent 2011.

Tabell 12. Andel anläggningar som inte fått kontroll samt anläggningar som fått en eller flera planerade kontroller fördelat på antalet tilldelade kontrolltimmar under 2013, procent.

Antal tilldelade kontrolltimmar							Totalt n=87 617
Antal kontroller	0 n=1 023	1-4 n=58 900	5-8 n=22 600	9-16 n=3 506	>16 n=583	Saknas n=945	
Ingen kontroll	89	47	18	12	9	90	39
En kontroll	10	48	50	28	16	8	47
Flera kontroller	1	5	32	60	74	2	14
Totalt	100	100	100	100	100	100	100

Andelen varierar även här mycket mellan olika kontrollmyndigheter. I tabell 13 framgår att det endast är 36 procent av myndigheterna som kontrollerat 91-100 procent av sina anläggningar med fler än 5 tilldelade kontrolltimmar. Det är dock en liten ökning från 2012 då andelen var 28 procent. Andel myndigheter som under 2012 inte ens kontrollerat 50 procent av sina anläggningar med fler än fem tilldelade kontrolltimmar var hela 16 procent eller 40 myndigheter, 2012. 2013 hade andelen minskat till nio procent, eller 24 av myndigheterna, vilket är en positiv utveckling.

Tabell 13. Myndigheterna fördelade på andel kontrollerade anläggningar med fler än 5 tilldelade kontrolltimmar som kontrollerats, 2012 och 2013

Andel kontrollerade anläggningar	Andel myndigheter 2013 (n= 253)	Andel myndigheter 2012 (n=257)
0-50%	9	16
51-60%	4	7
61-70%	8	7
71-80%	15	17
81-90%	28	26
91-100%	36	28
Totalt	100	100

Av tabell 12 framgår också att planerad kontroll utförts på anläggningar som inte har någon tilldelad kontrolltid. Detta är likadant som under tidigare år och man kan anta att kontrollen finansierats endera via skattemedel eller med avgifter betalade av andra livsmedelsföretag. Det kan även innebära att myndigheten valt att debitera faktiskt antal timmar efter utförd kontroll, istället för att debitera årlig avgift. Oavsett vilket är det inte förenligt med gällande lagstiftning⁸.

Dricksvattenanläggningar

Antal utförda kontroller

Under 2013 utfördes 1 514 kontroller på dricksvattenanläggningar, vilket är en ökning med 235 kontroller jämfört med förra året.

I tabell 14 visas andelen kontroller på dricksvattenanläggningar fördelat på kontrollorsak samt om den var föranmäld eller oanmäld. Fördelningen mellan de olika grupperna är relativt oförändrad sedan 2012 med en liten förskjutning – från 13 till 15 procent – till att fler kontroller är oanmälda. Den låga andelen oanmälda kontroller kan anses rimlig för dricksvattenanläggningar, då majoriteten av alla vattenverk är obemannade och dessutom låsta och larmade (med stöd av LIVFS 2008:13), vilket omöjliggör oanmäld kontroll.

Tabell 14. Kontroller efter kontrollorsak och föranmäld/oanmäld kontroll, 2013, procent

	Planerad kontroll n=1 408	Extra offentlig kontroll n=54	Händelsestyrd kontroll n=52	Totalt n=1 514
Föranmäld	80	3	2	85
Oanmäld	13	1	1	15
Totalt	93	4	3	100

⁸ Se avsnitt om Finansiella resurser.

Kontrollområden

I tabell 15 visas i vilken utsträckning respektive kontrollområde kontrolleras när planerade kontroller genomförs. Här framgår att vissa kontrollområden kontrolleras oftare än andra.

I de planerade kontrollerna, vilka var 1 408 stycken under 2013, är de områden som kontrolleras mest frekvent kontrollområdet "Vattenkvalitet". Mönstret över åren 2012-2013 är likartat, det är i princip samma områden som ligger högt respektive lågt under åren. Det finns kontrollområden rapporterade, som inte passar in på dricksvattenkontroll, som "temperatur" och "mikrobiologiska kriterier". Det handlar dock endast om 43 kontroller inom området "temperatur" och 47 kontroller inom området "mikrobiologiska kriterier". När det gäller den sistnämnda, så har det framkommit att det finns myndigheter som använt sig av området för att rapportera provtagning, vilket innebär att de borde ha rapporterats under kontrollområde "vattenkvalitet".

Tabell 15. Andel av planerade kontroller då kontrollområdet kontrollerats, 2012-2013, procent (n=1 162 (2012), n=1 407 (2013))

Andel av samtliga planerade kontroller		
Kontrollområde som kontrollerats	2012	2013
1. Infrastruktur, lokaler, utrustning	68	65
2. Råvaror, förpackningsmaterial	31	32
3. Hantering, lagring, transport	40	44
4. Avfall	18	17
5. Skadedjur	48	47
6. Rengöring	52	53
7. Vattenkvalitet	64	71
8. Temperatur	4	3
9. Personlig hygien	43	39
10. Utbildning	34	35
11. HACCP	45	40
12. Information	35	29
13. Spårbarhet	13	11
14. Mikrobiologiska kriterier	4	3
15. Övrigt	40	38

Riskbaserad kontroll

I tabell 16 och 18 nedan visas, precis som för livsmedelsanläggningarna, andelen av anläggningarna som fått kontroll under 2013, fördelat på riskklass respektive kontrolltid. Det är en låg andel av anläggningarna som får kontroll, endast 30 procent fick kontroll under 2013. Andelen ligger lika lågt under både 2012 och 2011. De flesta anläggningarna ligger dock i lägre riskklass, där kontroll inte behöver ske varje år. En avstämning mot målet om att alla anläggningar i riskklass 1-4 (med en kontrolltid som är minst fem timmar) ska ha kontroll årligen visar att

andelen för dricksvattenanläggningar ligger betydligt lägre än för livsmedelsanläggningar, 64 procent. 2012 låg andelen på 62 procent, så det är en liten förbättring.

Tabell 16. Andel kontrollerade dricksvattenanläggningar per riskklass och antal kontroller 2013 (planerade kontroller)

Antal kontroller	Riskklass									Totalt
	1	2	3	4	5	6	7	8	Saknas	
	n=6	n=12	n=29	n=98	n=172	n=9	n=1 172	n=2 229	n=388	n=4 115
Ingen kontroll	50	25	48	38	56		62	74	84	69
En kontroll	33	33	28	47	40	78	35	25	14	28
Flera kontroller	17	42	24	15	5	22	2	1	2	2
Totalt	100	100	100	100	100	100	100	100	100	100

Precis som för livsmedelsanläggningar så varierar det mellan kontrollmyndigheterna hur stor andel av anläggningarna som kontrolleras. Andelen av myndigheterna som kontrollerar mer än 90 procent av anläggningarna i riskklass 1-4 med fem eller fler tilldelade kontrolltimmar är 59 procent. När det gäller myndigheter som kontrollerar 50 procent eller färre av dessa anläggningar så ligger andelen på 40 procent för 2013.

Tabell 17. Myndigheterna fördelade på andel kontrollerade anläggningar i riskklass 1-4 med fler än 5 tilldelade kontrolltimmar som kontrollerats, 2012 och 2013

Andel kontrollerade anläggningar	Andel myndigheter 2013 (n= 95)	Andel myndigheter 2012 (n=94)
0-50%	40	38
51-60%	0	0
61-70%	1	0
71-80%	0	0
81-90%	0	0
91-100%	59	62
Totalt	100	100

I tabell 18 nedan visas hur stor del av anläggningarna fördelade på intervaller efter kontrolltid, som fått, eller inte fått, kontroll under 2013.

Tabell 18. Andel kontrollerade dricksvattenanläggningar per tilldelad kontrolltid och antal kontroller 2013 (planerade kontroller)

Antal kontroller	Antal tilldelade kontrolltimmar						Totalt n=4 115
	0 n=94	1-4 n=3 503	5-8 n=192	9-16 n=116	<16 n=15	Saknas n=195	
Inga kontroller	90	70	50	41	47	91	69
En kontroll	6	29	47	40	27	8	28
Flera kontroller	3	2	3	20	27	1	2
Totalt	100	100	100	100	100	100	100

Här gäller samma sak som för livsmedelsanläggningarna, att det är svårt att veta hur stor andel inom varje intervall som borde fått kontroll, då det styrs av myndigheternas egna kontrollplaner. Anläggningar med fler än 5 timmar bör dock få kontroll varje år. Det är dock 46 procent av anläggningarna i denna grupp som inte fått någon kontroll under 2013, jämfört med 48 procent 2012.

Resultat av livsmedels- och dricksvattenkontrollen

Resultatet från varje kontroll redovisas som ”avvikelse” eller ”utan avvikelse” på ett antal så kallade rapporteringspunkter som bygger på kontrollområdena från *Livsmedelsverkets vägledning om offentlig kontroll av livsmedelsanläggningar*. Punkter som inte har kontrollerats vid kontrolltillfället lämnas tomma.

Livsmedelskontroll

Trenden från förra årets undersökning att andelen planerade kontroller utan avvikelser ökar håller i sig, under 2013 hade 49 procent inga konstaterade avvikelser. Under 2012 var motsvarande siffra 46 procent och under 2011 38 procent. I diagram 1 redovisas andelen planerade kontroller utan avvikelse fördelat per kontrollerat område.

Diagram 1. Andel planerade kontroller utan avvikelser per kontrollområde, 2011–2013, procent. (Totalt 75 089 planerade kontroller under 2013.)

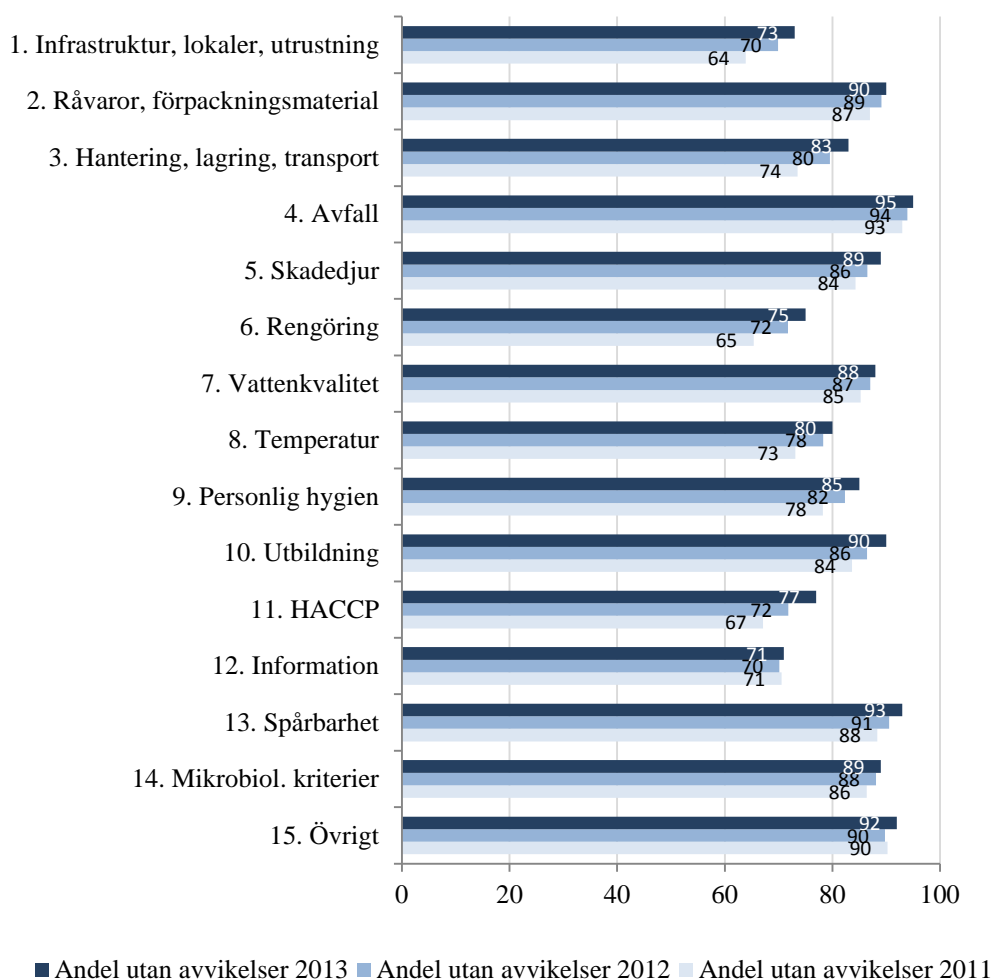

När det gäller vilka områden som har högst andel kontroller utan avvikelser ligger det stabilt 2011-2013 – ”Avfall”, ”Spårbarhet” och ”Övrigt” är de områden som har lägst andel avvikelser samtliga år. Även de områden där man finner högst andel avvikelser är desamma för samtliga år – ”Information”, ”Infrastruktur, lokaler och utrustning”, ”Rengöring” samt ”HACCP”.

Det finns ett samband, om än något svagt, mellan att de områden som kontrolleras mest frekvent också är de områden där man finner flest avvikelser. I

diagram 2 visas detta samband för åren 2011-2013, där samtliga femton kontrollområden plottas ut med avseende på kontroll- och avvikelsefrekvens.

Diagram 2. Andel planerade kontroller där området kontrollerats samt andel kontroller med avvikelse, 2011-2013

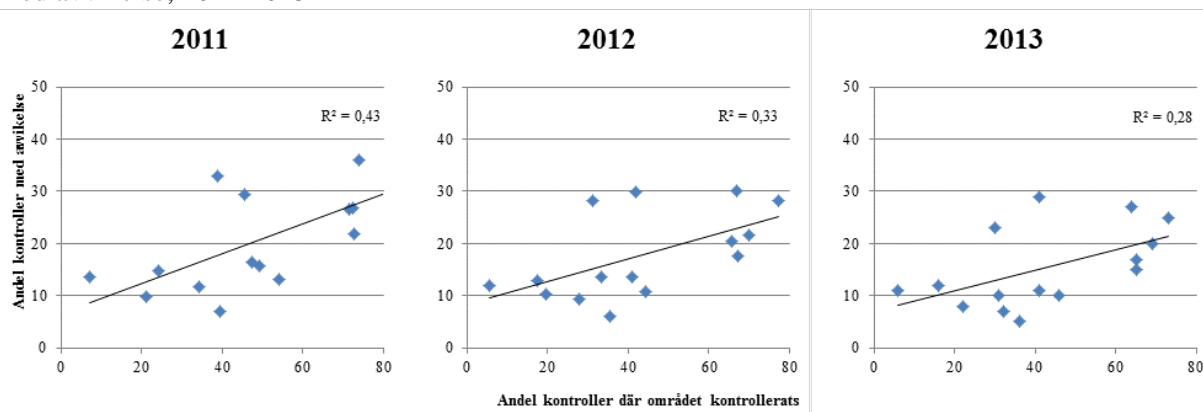

I bilaga 3–5 kan man se hur andelen utan avvikelse varierar påtagligt mellan de olika kontrollområden, kontrollmyndigheter och mellan olika anläggningstyper.

Dricksvattenkontroll

Även inom dricksvattenkontrollen ökar andelen planerade kontroller som är utan avvikelser, andelen var 43 procent av kontrollerna 2013 jämfört med 40 procent 2012. Andelen utan avvikelser per kontrollområde ligger väldigt lika för 2012 och 2013.

Diagram 3. Andel planerade kontroller utan avvikelser per kontrollområde 2012-2013, procent

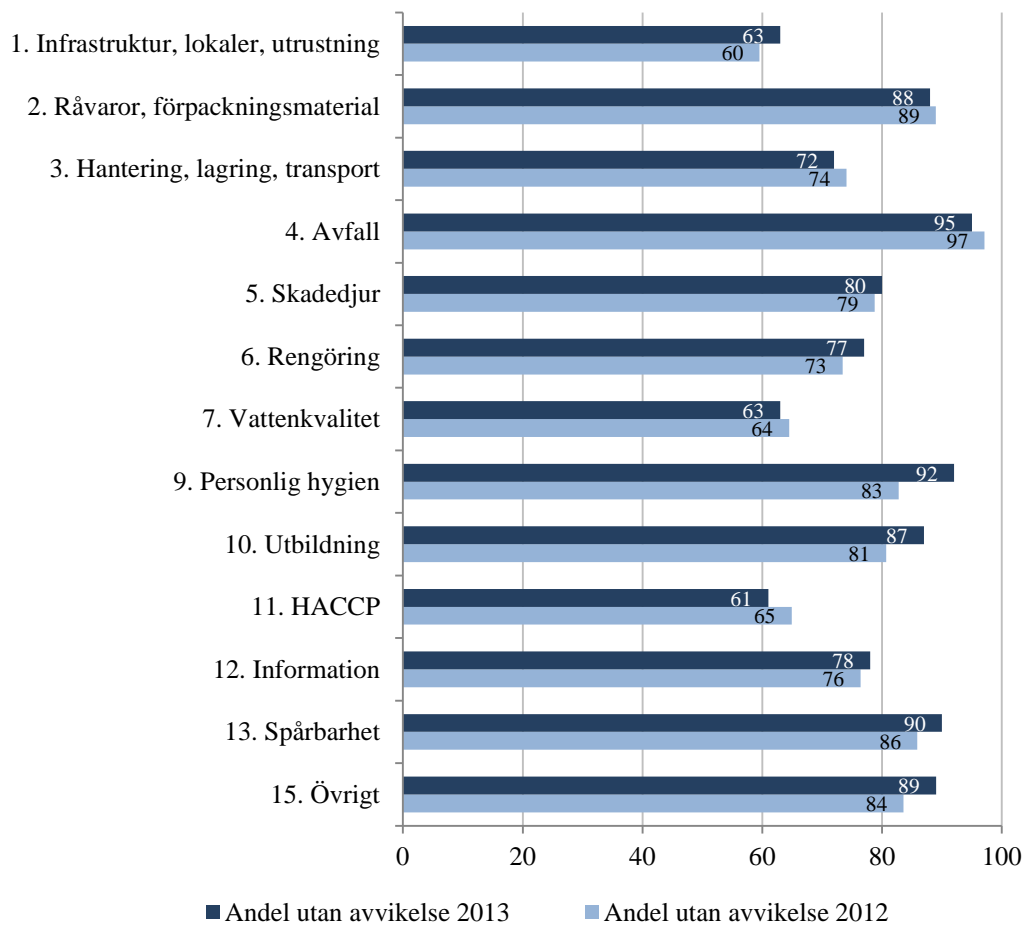

Åtgärd vid bristande efterlevnad

Om myndigheten vid en kontroll upptäcker avvikelser, så ska kontrollmyndigheten vidta åtgärder för att se till att företagaren avhjälper situationen. Detta regleras i artikel 54 förordning (EG) 882/2004.

Myndigheten ska i första hand uppmana företaget att rätta sig efter lagstiftningen. Är bristerna allvarliga eller om företaget inte förbättrar sig, så bör myndigheten använda sig av sanktioner⁹.

Livsmedelskontrollen

I tabell 19 visas antalet kontroller med avvikelse samt de som lett till sanktion. Av de 42 656 kontroller som har någon konstaterad avvikelse, så har sex procent, 2 738 stycken, lett till någon form av sanktion. Detta är i paritet med förra året, både till antalet och andelen.

Sanktioner är vanligare efter extra offentliga kontroller och händelsestyrda kontroller än vid planerade kontroller. Avvikelser vid planerade kontroller leder ofta till att man följer upp dem vid en extra offentlig kontroll. Om brister kvarstår vid en extra offentlig kontroll, så har företagaren redan haft en möjlighet att åtgärda bristen och det ligger närmare till hands att då besluta om en sanktion.

Tabell 19. Kontroller med avvikelser som lett till sanktion, 2013, antal och andel

	Planerad kontroll	Extra offentlig kontroll	Händelsestyrd kontroll	Totalt
Totalt antal kontroller	75 089	7 388	2 740	85 217
Kontroller med avvikelse	38 085	3 119	1 452	42 656
Antal kontroller som lett till sanktion	2 130	447	161	2 738
<i>Andel sanktioner av kontroller med avvikelse (%)</i>	<i>6</i>	<i>14</i>	<i>11</i>	<i>6</i>

Använda sanktioner

Det finns ett antal olika sanktioner att tillgå, till exempel förelägganden eller förbud. Under 2013 fattade nästan tre fjärdelar (73 procent) av kontrollmyndigheterna beslut om någon form av sanktion under året. Jämfört med 2012 är det samma nivå.

⁹ Livsmedelsverkets vägledning om sanktioner i livsmedelslagstiftningen.

Under 2013 fattades det 2 887 beslut om sanktioner¹⁰ och detta är ungefär som under 2012.

I tabell 20 redovisas besluten som togs under 2012-2013 fördelat på typ av sanktion. De vanligaste formerna av sanktioner var beslut om föreläggande (71 procent) eller beslut om att förbjuda utsläppande på marknaden (22 procent).

Tabell 20. Beslut om sanktioner fördelat på typ av sanktion, 2012-2013, antal.

Åtgärd	Antal åtgärder 2013	Antal åtgärder 2012
Föreläggande	2 042	1 975
Förbjuda utsläppande på marknaden	626	553
Anmälan för åtal	75	75
Begränsa utsläppande på marknaden	52	60
Stänga delar av företaget under lämplig tidsperiod	45	41
Stänga företaget under lämplig tidsperiod	22	32
Tillfälligt avbryta driften under lämplig tidsperiod	10	10
Beordra att livsmedel destrueras	6	4
Ge tillstånd till att livsmedel används till andra ändamål		3
Beordra att livsmedel dras tillbaka från marknaden	1	2
Beordra att livsmedel återkallas	6	1
Förbjuda import/export	1	1
Åtgärder om sändningar från tredje land	1	1
Totalt	2 887	2 758

Liksom tidigare år är det anläggningstyperna Storhushåll/Restaurang (54 procent av det totala antalet sanktioner) och Handel (23 procent) som ådragit sig flest antal sanktioner.

Orsaker till beslut om sanktioner

Beslut om sanktioner ska vara motiverade, man ska bland annat ange skälen till att beslutet fattas, i rapporteringen kallat orsak till beslut. Orsakerna kan vara en eller flera. De orsaker som kan anges i rapporteringen är samma som kontrollområdena/rapporteringspunkterna¹¹.

¹⁰ I rapporteringen var det många som angav att de använde sig av "andra åtgärder". Vid en rundringning till några myndigheter kom det fram att man har rapporterat "andra åtgärder" har man inte fattat ett formellt beslut utan endast skrivit en inspektionsrapport där man konstaterar vilka avvikelserna är. Dessa "andra åtgärder" ingår därför inte i redovisningen.

¹¹ Se bilaga 11.

De vanligaste orsakerna till att en sanktion utfärdas är att det finns avvikelser inom följande kontrollområden:

- Information
- Temperatur
- Infrastruktur, lokaler och utrustning
- Rengöring

Det är samma orsaker som leder till sanktioner som under 2011-2012, även om den inbördes ordningen ändrats. "Information" är den orsak som ökat sin andel kraftigast under tidsperioden.

Tabell 21. Orsaker till sanktioner. Andel av totalt antal orsaker, 2011–2013, procent. (Totalt 2011 3 081 st, 2012 4 770 st och 2013 5 918 st)

Kontrollområde	Andel 2013	Andel 2012	Andel 2011
1. Infrastruktur, lokaler, utrustning	13	14	16
2. Råvaror, förpackningsmaterial	4	2	3
3. Hantering, lagring, transport	8	8	8
4. Avfall	1	1	1
5. Skadedjur	4	5	4
6. Rengöring	12	13	13
7. Vattenkvalitet	1	1	1
8. Temperatur	13	14	9
9. Personlig hygien	7	7	6
10. Utbildning	5	6	6
11. HACCP	8	8	10
12. Information	19	14	12
13. Spårbarhet	2	1	1
14. Mikrobiol. kriterier		0	0
15. Övrigt	3	3	2
Saknas		1	8
Totalt	100	100	100

Dricksvattenkontrollen

I tabell 22 visas antal kontroller vid dricksvattenanläggningar med sanktion samt antalet och andelen av dessa som lett till någon form av sanktion. Både antalet kontroller med avvikelser samt med sanktion har ökat sedan 2012 – i det första fallet med cirka 100 och knappt 20 fler kontroller med sanktion. Detta leder till att andelen kontroller som lett till sanktion har ökat från 7 till 8 procent under 2013.

Tabell 22. Antal och andel kontroller vid dricksvattenkontroller som lett till sanktion uppdelade på kontrollorsak, 2013

	Planerad kontroll	Extra offentlig kontroll	Händelsestyrd kontroll	Total
Antal kontroller med avvikelse	811	23	17	851
Antal kontroller som lett till sanktion	63	4	3	70
<i>Andel sanktioner av kontroller med avvikelse (%)</i>	8	17	18	8

Under 2013 var det totala antalet sanktioner på dricksvattenanläggningar 70 stycken och av dessa var samtliga utom en förelägganden. Den sista sanktionen var ett förbud mot utsläppande på marknaden.

De vanligaste orsakerna till att sanktion utfärdats under 2013 var följande kontrollområden:

- Vattenkvalitet
- HACCP
- Infrastruktur, lokaler och utrustning

Nödåtgärder hos dricksvattenproducenter

Med nödåtgärder menas både kokningsrekommendationer och de tillfällen då konsumenter blir hänvisade av dricksvattenproducenten att hämta sitt dricksvatten via tank på utpekade uppställningsplatser i avvaktan på att dricksvattnet i kranen är användbart igen.

Kokningsrekommendationer

Under 2013 utfärdades 21 kokningsrekommendationer av 19 kontrollmyndigheter vid 21 anläggningar. Rekommendationerna berörde 246 955 personer under totalt 554 dygn, se tabell 23.

Tabell 23. Antal berörda personer, antal dygn och antal persondygn

År	Antal personer	Antal dygn	Antal persondygn
2011	146 439	727	7 074 989
2012	33 253	635	373 053
2013	246 955	554	1 619 450

Detta kan jämföras med siffrorna under 2012 som var lägre när det gäller antal berörda personer. Då utfärdades 31 kokningsrekommendationer av 20 kontrollmyndigheter vid 28 anläggningar och rekommendationerna berörde då 33 253 personer under totalt 635 dygn.

Kokningsdagar

För att få ett mått på omfattningen multipliceras antalet drabbade konsumenter med antalet kokningsrekommendationsdagar vid varje enskilt tillfälle och därefter adderas dessa. År 2013 var antalet kokningsdagar 1 619 450 ”persondagar”. Under 2012 var denna siffra lägre, 373 053 ”persondagar”.

Nödvatten via tank

År 2013 har 13 kontrollmyndigheter rapporterat att nödvatten tillhandahållits via tank. Detta har sammanlagt hänt vid 29 tillfällen och 22 anläggningar. Totalt berördes 7 514 personer i sammanlagt 1 041 dygn. År 2012 var antalet personer färre, 5 713 personer i sammanlagt 823 dygn.

Bilagor

Bilaga 1. Andel kontroller på livsmedelsanläggningar fördelade på planerad, offentlig respektive händelsestyrd kontroll, per län och kontrollmyndighet

Bilaga 2. Andel livsmedelsanläggningar som fått kontrolli respektive intervall av tilldelad kontrolltid per län och kontrollmyndighet

Bilaga 3. Andel kontrollerade kontrollområden på livsmedelsanläggningar utan avvikelse vid planerad kontroll per län och kontrollmyndighet

Bilaga 4. Andel kontrollerade kontrollområden utan avvikelse vid planerad kontroll för respektive anläggningstyp nivå 2 inom livsmedelshantering per län och kontrollmyndighet

Bilaga 5. Andel kontrollerade kontrollområden utan avvikelse vid planerad kontroll för respektive anläggningstyp nivå 3 inom livsmedelstillverkning per län och kontrollmyndighet

Bilaga 6. Antal och andel kontrollerade dricksvattenanläggningar, totalt, för anläggningar i riskklass 1-4 och för anläggningar med minst 5 tilldelade kontrolltimmar per kontrollmyndighet och län

Bilaga 7. Andel planerade kontroller på dricksvattenanläggningar utan avvikelser per kontrollområde och län

Bilaga 8. Antal anläggningar samt antal och andel kontrollerade anläggningar inom riskklass 1-4 med en tilldelad kontrolltid på fem eller fler timmar, per myndighet

Bilaga 9. Myndighetsuppgifter m.m. för respektive kontrollmyndighet per län

Bilaga 10. Anläggningstyper

Bilaga 11. Rapporteringspunkter

Bilaga 1. Andel kontroller på livsmedelsanläggningar fördelade på planerad (oanmäld/föranmäld), offentlig respektive händelsestyd kontroll, per län och kontrollmyndighet, 2013, procent

Län / Kontrollmyndighet	Planerad kontroll		Extra offentlig kontroll	Händelsestyd kontroll	Totalt antal kontroller
	Oanmäld	Föranmäld			
Stockholm	70	18	9	3	16 723
Upplands Väsby	70	21	4	5	232
Vallentuna	66	24	6	4	101
Österåker	53	36	11	1	224
Värmdö	75	18	3	4	402
Järfälla	66	27	6	1	384
Ekerö	54	30	10	5	135
Huddinge	59	38	1	2	312
Botkyrka	79	10	9	2	336
Salem	86	14	0	0	14
Södertörns miljö- och hälsoskyddsförbund	66	21	10	3	956
Upplands Bro	58	42	0	0	78
Nykvarn	91	0	9	0	64
Södra Roslagens miljö- och hälsoskyddsnämnd	47	30	21	2	485
Danderyd	89	4	6	1	267
Sollentuna	69	10	3	17	298
Stockholm	77	13	7	2	8 580
Södertälje	45	20	33	2	1 081
Nacka	74	13	8	5	662
Sundbyberg	50	35	12	3	369
Solna	66	28	6	1	621
Lidingö	70	14	13	4	328
Norrtälje	57	38	2	3	463
Sigtuna	45	31	21	4	331
Uppsala	60	26	13	2	2 576
Håbo	76	10	11	3	93
Älvkarleby	64	0	29	7	14
Knivsta	39	53	8	0	51
Tierp	75	6	17	2	103
Uppsala	54	30	14	2	1 514
Enköping	72	19	5	5	481
Östhammar	62	22	16	0	320
Södermanland	74	16	7	2	2 009
Vingåker	55	3	13	30	40
Gnesta	78	5	14	3	117
Nyköping	66	19	14	1	482
Oxelösund	18	82	0	0	45
Flen	59	41	0	0	79
Katrineholm	85	12	2	1	247
Eskilstuna	87	9	1	3	567
Strängnäs	76	18	5	1	310
Trosa	57	20	20	2	122
Östergötland	58	19	21	2	3 564
Ödeshög	59	35	0	6	34
Ydre	85	15	0	0	33
Kinda	34	52	0	13	61
Åtvidaberg	43	42	15	0	72
Finspång	69	3	28	0	68
Valdemarsvik	63	29	9	0	70
Linköping	58	23	17	2	1 436
Norrköping	47	9	43	1	853
Söderköping	77	17	4	2	137
Motala	72	15	12	0	213
Vadstena	68	19	12	1	97
Mjölby-Boxholm	68	20	11	1	490

Län / Kontrollmyndighet	Planerad kontroll		Extra offentlig kontroll	Händelsestyrd kontroll	Totalt antal kontroller
	Oanmäld	Föranmäld			
Jönköping	65	17	13	5	3 119
Aneby	79	21	0	0	53
Gnosjö	99	0	0	1	93
Miljönämnden i Habo & Mullsjö	61	30	10	0	132
Gislaved	70	24	4	2	169
Vaggeryd	56	9	7	28	86
Jönköping	63	10	20	7	1 577
Nässjö	51	47	1	1	167
Värnamo	50	35	14	1	257
Sävsjö	67	29	3	0	73
Vetlanda	84	11	3	2	213
Eksjö	81	17	0	1	143
Tranås	60	31	9	1	156
Kronoberg	71	20	4	5	1 689
Uppvidinge	68	32	0	0	68
Lessebo	52	45	0	3	65
Tingsryd	88	12	0	0	77
Alvesta	82	8	6	4	179
Älmhult	71	13	13	2	126
Markaryd	80	12	3	5	100
Växjö	70	19	3	7	903
Ljungby	57	37	3	2	171
Kalmar	72	18	7	3	2 251
Högsby	75	4	5	16	56
Torsås	44	56	0	0	27
Mörbylånga	84	16	0	0	159
Hultsfred	65	33	3	0	80
Mönsterås	41	54	2	2	41
Emmaboda	87	10	3	0	68
Kalmar	81	10	6	3	811
Nybro	61	19	17	3	118
Oskarshamn	80	19	1	0	153
Västervik	41	30	22	8	316
Vimmerby	51	48	1	0	109
Borgholm	89	8	1	2	313
Gotland	63	15	6	16	648
Gotland	63	15	6	16	648
Blekinge	71	15	6	8	791
Karlskrona	69	30	0	1	168
Ronneby	60	6	9	25	241
Miljöförbundet Blekinge Väst	80	14	6	0	382

Län / Kontrollmyndighet	Planerad kontroll		Extra offentlig kontroll	Händelsestyrd kontroll	Totalt antal kontroller
	Oanmäld	Föranmäld			
Skåne	58	27	10	5	9 240
Staffanstorps kommun	53	12	23	12	57
Burlövs kommun	78	15	5	2	131
Vellinge kommun	88	9	2	1	139
Östra Göinge kommun	27	73	0	0	102
Kävlinge kommun	49	40	7	3	124
Lomma kommun	56	25	17	2	180
Svedala kommun	83	15	0	2	60
Skurup kommun	55	35	7	3	91
Sjöbo kommun	69	31	1	0	108
Hörby kommun	26	43	23	9	145
Höör kommun	52	26	4	18	50
Ystad-Österlenregionens Miljöförbund	51	45	3	1	432
Bromölla kommun	67	4	27	2	45
Osby kommun	44	43	12	1	68
Söderåsens Miljöförbund	46	24	7	23	201
Åstorp kommun	68	23	1	8	108
Bästad kommun	58	36	2	4	143
Malmö kommun	65	18	10	6	2 756
Lund kommun	65	29	5	1	933
Landskrona kommun	57	15	22	7	236
Helsingborg kommun	52	25	16	7	1 094
Höganäs kommun	65	19	14	2	253
Eslövs kommun	28	59	7	5	116
Trelleborg kommun	66	25	9	0	302
Kristianstad kommun	33	62	3	2	664
Ängelholm kommun	71	18	4	8	359
Hässleholm kommun	52	15	26	6	343
Halland	69	20	8	3	3 284
Hylte kommun	6	86	6	2	88
Halmstad kommun	61	27	9	2	1 361
Laholms kommun	54	35	3	8	156
Falkenberg kommun	78	9	12	1	593
Varberg kommun	79	12	6	3	475
Kungsbacka kommun	81	8	5	7	611

Län / Kontrollmyndighet	Planerad kontroll		Extra offentlig kontroll	Händelsestyrd kontroll	Totalt antal kontroller
	Oanmäld	Föranmäld			
Västra Götaland	77	12	9	2	14 942
Härryda	90	6	2	1	250
Partille	79	10	9	1	213
Öckerö	98	0	0	3	40
Stenungsund	41	53	4	2	49
Tjörn	60	37	3	1	153
Orust	81	11	7	1	298
Miljönämnden i mellersta Bohuslän Sotenäs Munkedal Lysekil	76	14	10	0	251
Tanum	75	17	8	0	143
Dalslandskommunernas Kommunalförbund	73	18	2	8	325
Ale	44	26	27	3	266
Lerum	69	15	15	1	303
Vårgårda	85	9	4	2	53
Bollebygd	65	28	8	0	65
Grästorp	54	44	2	0	41
Essunga	32	29	39	0	38
Lilla Edet	80	18	2	0	50
Mark	85	7	5	2	204
Svenljunga	75	10	15	0	81
Herrljunga	57	2	39	1	84
Vara	93	7	0	0	75
Götene	59	34	7	0	74
Göteborg	82	5	11	2	5 559
Mölndal	81	5	5	10	406
Kungälv	81	9	7	2	272
Uddevalla	76	7	15	2	555
Strömstad	99	0	1	0	248
Vänersborg	84	9	7	0	268
Trollhättan	73	25	1	1	409
Alingsås	87	5	6	2	341
Borås	74	22	2	2	1 117
Samverkansnämnden miljö och bygg Ulricehamn Tranemo	84	14	1	2	194
Åmål	73	22	4	1	134
Miljö- och byggnadsförvaltningen Mariestad Töreboda Gullspång	60	22	15	3	347
Lidköping	57	37	7	0	256
Skara	68	28	3	2	197
Miljönämnden Östra Skaraborg	77	14	8	1	1 526
Tidaholm	75	19	5	0	57
Värmland	59	20	12	9	1 840
Kil	67	15	15	4	96
Eda	68	6	25	1	80
Torsby	54	31	10	5	108
Storfors	44	39	14	3	36
Hammarö	53	36	10	1	89
Miljö- och byggnämnden för Forshaga och Munkfors	55	13	21	11	116
Grums	87	3	10	0	31
Årjäng	75	17	8	1	119
Sunne	51	45	2	2	98
Karlstad	56	11	17	16	439
Kristinehamn	60	7	15	18	248
Filipstad	63	27	9	1	79
Hagfors	29	71	0	0	35
Arvika	69	16	6	8	154
Säffle	52	46	0	2	112

Län / Kontrollmyndighet	Planerad kontroll		Extra offentlig kontroll	Händelsestyrd kontroll	Totalt antal kontroller
	Oanmäld	Föranmäld			
Örebro	70	19	9	2	2 240
Sydnärkes miljönämnd	85	13	2	0	60
Hallsberg	58	14	25	3	101
Degerfors	83	9	3	6	35
Örebro	67	25	6	1	1 145
Kumla	80	18	2	0	106
Karlskoga	70	16	12	2	250
Bergslagens Miljö- och Byggnämnd	72	12	13	3	543
Västmanland	80	10	9	2	1 907
Skinnskatteberg	73	15	0	12	26
Surahammar	92	0	0	8	25
Hallstahammar	68	15	14	3	65
Västerås	85	4	9	2	1 059
Bygg och miljö Sala-Heby	74	11	12	3	395
Köping	76	17	6	1	217
Västra Mälardalens Myndighetsförbund Arboga Kungsör	62	38	0	0	120
Dalarna	65	19	13	3	2 418
Vansbro	70	30	0	0	10
Malung-Sälen	82	14	4	0	125
Gagnef	49	40	5	5	55
Leksand	68	11	18	3	323
Rättvik	28	48	7	17	58
Älvdalen	52	39	4	5	105
Smedjebacken	83	12	5	0	77
Mora Orsa Miljökontor	81	12	5	1	357
Falun	62	24	7	7	361
Borlänge	68	4	27	0	223
Säter	82	8	7	3	60
Hedemora	65	19	14	2	43
Västmanland-Dalarna miljö- och byggnadsnämnd	52	26	21	1	357
Ludvika	62	19	15	4	264
Gävleborg	66	24	8	2	1 738
Ockelbo	58	37	5	0	86
Hofors	70	23	4	3	77
Ovanåker	39	44	17	0	89
Ljusdal	78	3	18	1	120
Gävle	81	9	6	3	452
Sandviken	83	10	3	3	230
Söderhamn	45	35	19	1	274
Bollnäs	26	70	0	4	108
Norrhälsinglands miljö- och räddningsnämnd	66	30	1	3	302
Västernorrland	70	22	5	3	2 057
Ånge	53	26	15	6	96
Timrå	25	73	0	1	138
Härnösand	54	41	3	2	328
Sundsvall	85	9	2	3	587
Kramfors	83	12	4	1	203
Sollefteå	57	23	13	7	231
Örnsköldsvik	81	12	5	2	474
Jämtland	62	26	8	4	1 502
Ragunda	31	63	0	6	16
Bräcke	40	16	0	44	25
Krokom	51	29	13	7	99
Strömsund	49	14	30	8	210
Åre	20	80	0	1	220
Berg	72	22	3	2	116
Härjedalen	79	11	6	4	126
Östersund	77	15	6	2	690

Län / Kontrollmyndighet	Planerad kontroll		Extra offentlig kontroll	Händelsestyrd kontroll	Totalt antal kontroller
	Oanmäld	Föranmäld			
Västerbotten	70	23	5	2	1 898
Nordmaling	55	45	0	0	11
Bjurholm	67	20	13	0	15
Vindeln	25	29	25	21	48
Robertsfors	80	18	2	0	100
Malå-Norsjö	72	25	3	0	72
Storuman	100	0	0	0	33
Sorsele	64	27	0	9	11
Dorotea	100	0	0	0	8
Vännäs	68	28	4	0	71
Vilhelmina	74	22	4	0	85
Åsele	90	10	0	0	50
Umeå	82	9	7	1	776
Lycksele	90	8	1	1	148
Skellefteå	43	54	2	1	470
Norrbottnen	78	14	4	3	1 941
Arvidsjaur	54	26	13	7	70
Arjeplog	56	30	11	4	27
Jokkmokk	58	13	8	21	38
Överkalix	20	70	10	0	20
Kalix	67	20	9	4	69
Övertorneå	22	78	0	0	9
Pajala	45	25	0	0	69
Gällivare	90	9	1	0	195
Älvsbyn	67	17	8	8	48
Luleå	82	15	1	1	641
Piteå	86	9	1	4	276
Boden	82	8	9	1	280
Haparanda	93	5	2	0	57
Kiruna	73	18	4	6	142
Livsmedelsverket	96	1	1	3	6 840

Bilaga 2. Andel livsmedelsanläggningar som fått kontroll i respektive intervall av tilldelad kontrolltid, per län och kontrollmyndighet, 2013, procent

Län / Kontrollmyndighet	0	1-4	5-8	9-16	> 16	Kontrolltid saknas	Totalt	Totalt antal anläggningar	
Stockholm	3	55	85	91	86		4	64	17 193
Upplands Väsby		28	91	96	100		54	266	
Vallentuna		19	68	91	67		0	35	231
Österåker	0	55	85	100			0	57	245
Värmdö	0	58	95	100	100		74	313	
Järfälla		45	84	91	40		0	60	392
Ekerö		43	73	83			50	56	180
Huddinge	0	30	79	89			4	46	594
Botkyrka		38	72	96	100		0	56	443
Salem		11	25	43	33		20	69	
Södertörns miljö- och hälsoskyddsförbund	20	86	97	95	100		0	87	647
Upplands Bro		37	77	20			0	45	152
Nykvarn		79	100				87	45	
Södra Roslagens miljö- och hälsoskyddsnämnd		42	87	100	100		0	53	578
Danderyd		54	93	94	100		8	65	275
Sollentuna	0	41	80	93	100		0	54	395
Stockholm	9	61	87	89	96		15	69	8 508
Södertälje	0	51	80	95	50		0	64	807
Nacka		50	82	88	100		0	63	641
Sundbyberg		58	88	90			0	70	358
Solna	0	51	87	97	100		0	65	657
Lidingö		57	90	100			0	63	360
Norrälje		60	96	100			7	65	582
Sigtuna	0	23	78	86	100		0	45	455
Uppsala	9	52	84	90	80		1	57	2 735
Håbo	13	46	83	67	60		53	133	
Älvkarleby		15	10	0			13	72	
Knivsta		29	60	100	100		0	38	89
Tierp	0	31	73	67	100		44	157	
Uppsala	0	54	91	98	100		1	58	1 692
Enköping		58	90	100			65	330	
Östhammar	0	57	93	100	100		68	262	
Södermanland	11	50	89	96	100		17	62	2 132
Vingåker		24	90	100			0	29	75
Gnesta	100	48	93	100			71	86	
Nyköping		65	88	95	100		72	441	
Oxelösund	0	52	86	100			14	51	82
Flen		15	51	80	100		0	24	180
Katrineholm		36	86	100			40	59	286
Eskilstuna	0	52	93	100	100		67	584	
Strängnäs		58	95	88	100		0	71	275
Trosa		53	96	100			50	63	123
Östergötland	15	48	78	87	67		25	57	3 743
Ödeshög		30	63	83			44	71	
Ydre	57	76	50	50			100	67	36
Kinda		36	52	75			42	99	
Åtvidaberg	0	47	85	50			53	109	
Finspång		28	50	67			34	142	
Valdemarsvik	0	49	100	100			54	113	
Linköping		59	95	100			11	70	1 126
Norrköping		30	59	81	33		20	40	1 091
Söderköping	0	60	80	100			60	156	
Motala	0	44	73	100			51	354	
Vadstena	0	54	88				59	121	
Mjölby-Boxholm		83	95	95	100		87	325	

Län / Kontrollmyndighet	0	1-4	5-8	9-16	> 16	Kontrolltid saknas	Totalt	Totalt antal anläggningar	
Jönköping	2	60	87	94	92		41	68	2 963
Aneby		79	90	100				83	59
Gnosjö		81	100	100				89	73
Miljönämnden i Habo & Mullsjö	0	60	94	100			0	66	166
Gislaved	0	55	75	89				68	193
Vaggeryd		34	75	100	100		0	45	121
Jönköping	0	62	92	93	100			70	1 149
Nässjö		47	64	89	89		13	53	238
Värnamo	0	48	85	100				61	301
Sävsjö		90	96	100			88	92	75
Vetlanda	0	76	94	100			50	80	243
Eksjö		58	86	100				66	162
Tranås	5	68	94	100	100		0	70	183
Kronoberg	11	62	91	92			25	70	1 599
Uppvidinge	50	69	80	100				73	83
Lessebo		65	92	88				76	75
Tingsryd	0	52	92	100				68	113
Alvesta		47	77	100				56	156
Älmhult	0	58	100	100			33	61	121
Markaryd		41	90	80			0	54	129
Växjö	0	78	94	91				84	647
Ljungby		53	92	100				57	275
Kalmar	16	61	84	82	89		10	66	2 549
Högsby		54	77	100				60	65
Torsås	40	54	80	33			50	54	50
Mörbylånga		63	93	100				70	192
Hultsfred		42	79	100				55	140
Mönsterås		22	25	23	50		18	23	123
Emmaboda	0	70	93	100			0	72	82
Kalmar	0	90	97	92	100			91	563
Nybro	0	23	76	90	100		0	40	192
Oskarshamn		56	89	100	100		0	65	223
Västervik	22	44	73	83	100		0	51	426
Vimmerby	0	48	60	64	100		0	51	203
Borgholm		84	99	100	100		0	88	290
Gotland		47	76	92				57	810
Gotland		47	76	92				57	810
Blekinge	8	35	63	76	100		10	43	1 295
Karlskrona	13	23	41	36	100			28	457
Ronneby		47	61	100			10	48	273
Miljöförbundet Blekinge Väst	3	36	78	96				53	565

Län / Kontrollmyndighet	0	1-4	5-8	9-16	> 16	Kontrolltid saknas	Totalt	Totalt antal anläggningar	
Skåne	10	47	78	85	83		4	54	11 838
Staffanstorp	0	14	34	75	100			23	145
Burlöv	100	66	76	100	0		0	70	164
Vellinge	0	42	81	90				60	210
Östra Göinge		83	78	100				83	114
Kävlinge	0	33	90	50	100		11	39	209
Lomma		58	91	0				66	173
Svedala	40	32	38	100				36	122
Skurup		40	63	80	100			49	169
Sjöbo	0	61	82	100				64	163
Hörby		50	86	100				57	150
Höör	50	15	34	17				21	154
Ystad-Österlenregionens Miljöförbund	10	36	73	100			0	46	818
Bromölla	0	13	56	100	100			30	108
Osby	0	32	81	100			0	41	120
Söderåsens Miljöförbund	0	16	52	54			13	25	529
Åstorp	0	41	90	100	100			57	146
Båstad	0	54	85	100			0	55	239
Malmö	14	47	88	92	100		3	59	2 865
Lund		82	93	100				83	941
Landskrona		43	47	50	100			45	366
Helsingborg		37	79	87	0		4	47	1 480
Höganäs	0	45	90	100				63	261
Eslöv	0	39	68	67			0	43	222
Trelleborg	0	43	83	60				52	411
Kristianstad		66	93	83	100		0	67	763
Ängelholm	0	48	93	100			0	57	375
Hässleholm		41	67	89	100		0	46	421
Halland	8	63	89	95	89		0	69	3 159
Hylte		56	84	100			0	61	126
Halmstad		58	95	95	100		0	67	1 214
Laholm		51	70		100		0	54	237
Falkenberg	50	86	92	100	100			87	421
Varberg		58	79	94	67		0	65	617
Kungsbacka	0	72	92	92				76	544

Län / Kontrollmyndighet	0	1-4	5-8	9-16	> 16	Kontrolltid saknas	Totalt	Totalt antal anläggningar
Västra Götaland	7	58	85	86	89		5 66	15 017
Härryda	0	87	98	86			87	195
Partille		48	85	91			65	238
Öckerö		35	48	50			0 36	107
Stenungsund	0	17	19	39	100		0 19	216
Tjörn	0	66	93	100	100		73	152
Orust	0	78	89	100	100		0 78	207
Miljönämnden i mellersta Bohuslän Sotenäs Munkedal Lysekil	0	33	79	71	67		0 50	416
Tanum		49	94	100			67	177
Dalslandskommunernas Kommunalförbund	2	66	91	100	100		0 64	389
Ale		51	94	100	100		62	227
Lerum		55	96	100	100		0 56	336
Vårgårda		47	96	75			67	66
Bollebygd		68	90	100			77	48
Grästorp		49	89	100			64	56
Essunga	0	45	55	50	100		40	43
Lilla Edet		46	73				57	81
Mark	0	53	88	100			0 67	233
Svenljunga		38	75	100	100		46	131
Herrljunga	0	53	88	100			69	61
Vara	0	16	84	100	100		44	140
Götene	0	47	67	100	100		53	118
Göteborg	20	62	83	80	88		50 69	5 578
Mölnadal	4	45	85	78			0 54	418
Kungälv		43	95	90			30 56	327
Uddevalla	0	70	93	93	100		76	465
Strömstad		100	100	100			100	164
Vänersborg	8	50	93	100			63	352
Trollhättan	17	68	90	94	100		0 74	434
Alingsås	0	30	93	96	100		47	421
Borås		68	88	87	84		0 76	805
Samverkansnämnden miljö och bygg Ulricehamn Tranemo	0	55	78	100			0 60	290
Åmål		63	89	100			0 69	140
Miljö- och byggnadsförvaltningen Mariestad Töreboda Gullspång	20	54	77	100			0 59	395
Lidköping	100	51	84	93	100		0 65	317
Skara	0	58	83	90			64	211
Miljönämnden Östra Skaraborg	0	66	91	94	100		74	969
Tidaholm		57	42	100			54	94
Värmland	40	42	70	82	87		0 50	2 541
Kil		82	71	100			0 75	102
Eda		32	48	60	80		0 41	135
Torsby	0	35	76	100	100		0 49	177
Storfors		87	43	100			78	32
Hammarö		67	84	100			0 73	89
Miljö- och byggnämnden för Forshaga och Munkfors		53	62	100	100		0 56	116
Grums	0	40	50	50			42	67
Årjäng	73	44	63	50			0 50	151
Sunne		44	74	100			0 48	160
Karlstad	0	33	69	83	100		0 45	617
Kristinehamn		43	64	86			0 49	291
Filipstad		54	82	100	100		64	76
Hagfors	0	20	42	67	100		0 25	140
Arvika		26	93	87	100		0 41	259
Säffle		71	84	100			77	129

Län / Kontrollmyndighet	0	1-4	5-8	9-16	> 16	Kontrolltid saknas	Totalt	Totalt antal anläggningar
Örebro	14	54	81	91	100	5	60	2 491
Sydnärkes miljönämnd		26	25	50		0	25	230
Hallsberg		31	81	80			41	149
Degerfors		44	50	100			49	59
Örebro	0	57	89	97		8	66	1 167
Kumla	33	44	72	100	100		52	169
Karlskoga		72	93	75		0	75	247
Bergslagens Miljö- och Byggnämnd		64	90	83	100		68	470
Västmanland	0	52	86	91	100	0	65	2 039
Skinnskatteberg		37	50				37	62
Surahammar		19	67	100			39	59
Hallstahammar	0	23	86	100			47	107
Västerås		61	85	88	100	0	72	978
Bygg och miljö Sala-Heby		53	93	100	100	0	64	362
Köping		71	90	100		0	78	232
Västra Mälardalens Myndighetsförbund Arboga Kungsör		30	79	100		0	44	239
Dalarna	6	41	75	81	71	3	52	2 975
Vansbro		12	10	0			11	82
Malung-Sälen	50	34	70	50			46	243
Gagnef		41	72		75	100	50	84
Leksand		68	96	100	100	0	75	214
Rättvik		27	46	100		0	36	120
Älvdalen		52	67	100			59	154
Smedjebacken	0	53	96	100			72	72
Mora Orsa Miljökontor	4	43	91	96	100	0	59	322
Falun		46	92	100	100		56	391
Borlänge	100	28	56	48	50	0	38	393
Säter		29	76	90	0	0	47	102
Hedemora	0	13	37	67			21	167
Västmanland-Dalarna miljö- och byggnadsnämnd		42	91	96	100	0	61	383
Ludvika		51	89	94	0	0	63	248
Gävleborg	6	49	80	88	0	0	56	2 474
Ockelbo		69	90	100			76	72
Hofors	0	57	81	100			64	75
Ovanåker	0	44	94	100		0	58	122
Ljusdal	7	36	64	56			43	213
Gävle	9	41	85	90		0	50	781
Sandviken	0	53	85	94		0	61	309
Söderhamn	0	65	92	100			70	257
Bollnäs	4	46	52	80		0	44	211
Norrhålsinglands miljö- och räddningsnämnd	0	53	78	93	0		62	434
Västernorrland	14	54	82	98	100	12	62	2 183
Ånge		28	97	100		0	51	98
Timrå	0	70	98	100	100	0	80	119
Härnösand	13	71	94	100		0	77	226
Sundsvall	15	48	70	100		40	55	810
Kramfors	0	62	86	100		14	61	249
Sollefteå		51	85	100			60	220
Örnsköldsvik		53	90	94		0	65	461
Jämtland	33	47	72	90	50	59	55	1 889
Ragunda		32	11	0			25	60
Bräcke		9	13	0		0	9	127
Krokom		32	47	100	0	0	36	205
Strömsund	33	59	92	100		0	66	165
Åre		54	79	71		0	64	321
Berg		68	100	100			75	118
Härjedalen		27	60	100		0	39	262
Östersund		60	92	100	100	75	70	631

Län / Kontrollmyndighet	0	1-4	5-8	9-16	> 16	Kontrolltid saknas	Totalt	Totalt antal anläggningar	
Västerbotten	74	48	77	83	100		17	55	2 582
Nordmaling		11	37	0			0	19	58
Bjurholm		14	62	100				33	36
Vindeln		19	72					32	76
Robertsfors	0	75	88	100				77	75
Malå-Norsjö	0	49	87	50			100	55	92
Storuman		22	54	0				30	93
Sorsele		16	40	0				21	48
Dorotea		13	44					20	40
Vännäs		39	88	75				48	97
Vilhelmina		65	58	100				66	121
Åsele	50	68	100					72	46
Umeå	100	56	83	100	100		0	66	872
Lycksele	0	76	100	100			0	75	146
Skellefteå		41	78	85				49	782
Norrbottnen	11	53	78	84	100		4	59	2 495
Arvidsjaur	0	44	54	100			0	44	115
Arjeplog	0	18	50	0				22	87
Jokkmokk	0	21	50	100	100		0	30	91
Överkalix		22	73		100		0	41	44
Kalix		24	67	40	100			35	155
Övertorneå	0	9	43	100				19	47
Pajala		88	85	50			0	84	82
Gällivare	0	82	96	100			0	83	157
Älvsbyn		30	56				0	37	93
Luleå	0	75	93	89	100		0	79	624
Piteå		49	75	80	100		100	58	372
Boden	67	58	92	100			0	62	273
Haparanda	0	44	67	100			0	52	98
Kiruna	0	38	74	100			0	47	257
Livsmedelsverket	19	55	75	90	95		10	78	915

Bilaga 3. Andel kontrollerade kontrollområden på livsmedelsanläggningar utan avvikelser (u.a.) vid planerade kontroller, per län och kontrollmyndighet, 2013, procent

Län / Kontrollmyndighet	1. Infrastruktur, lokaler, utrustning	2. Råvaror, förpackningsmaterial	3. Hantering, lagring, transport	4. Avfall	5. Skadedjur
Stockholm	81	90	86	93	91
Upplands Väsby	79	99	95	100	94
Vallentuna	82	95	78	98	95
Österåker	81	85	69	97	78
Värmdö	76	96	87	98	95
Järfälla	86	99	89	98	93
Ekerö	60	95	77	100	77
Huddinge	73	76	64	93	82
Botkyrka	54	87	71	91	68
Salem	36	67	23	91	67
Södertörns miljö- och hälsoskyddsförbund	79	86	91	89	88
Upplands Bro	93	100	100	100	97
Nykvarn	97	97	95	98	98
Södra Roslagens miljö- och hälsoskyddsnämnd	61	89	85	97	79
Danderyd	70	97	84	100	96
Sollentuna	81	96	86	99	97
Stockholm	85	90	89	89	93
Södertälje	79	85	81	95	90
Nacka	87	94	94	99	83
Sundbyberg	76	84	75	95	90
Solna	85	96	83	96	93
Lidingö	71	83	76	89	77
Norrtälje	84	88	86	99	76
Sigtuna	55	94	76	91	83
Uppsala	63	80	81	92	86
Håbo	53	78	78	94	90
Älvkarleby	22	75	75	100	100
Knivsta	89	86	76	100	97
Tierp	63	78	31	71	57
Uppsala	68	77	84	93	93
Enköping	87	95	94	100	72
Östhammar	25	92	51	94	70

Län / Kontrollmyndighet	6. Rengöring	7. Vattenkvalitet	8. Temperatur	9. Personlig hygien	10. Utbildning	11. HACCP	12. Information
Stockholm	77	86	84	89	90	78	70
Upplands Väsby	73	100	96	93	100	99	67
Vallentuna	64	99	84	80	83	93	88
Österåker	82	74	60	87	85	52	78
Värmdö	72	89	92	94	93	74	73
Järfälla	78	99	78	93	97	89	85
Ekerö	71	97	83	73	90	72	77
Huddinge	63	96	71	86	88	65	64
Botkyrka	71	71	67	71	86	62	60
Salem	45	38	38	43	70	0	71
Södertörns miljö- och hälsoskyddsförbund	83	92	82	88	82	77	76
Upplands Bro	90		100	100	100	100	94
Nykvarn	84	100	83	93	91	84	98
Södra Roslagens miljö- och hälsoskyddsnämnd	66	63	80	86	86	69	80
Danderyd	62	100	93	93	95	76	83
Sollentuna	93	99	88	95	96	86	86
Stockholm	78	82	88	91	89	83	66
Södertälje	84	87	69	82	85	67	73
Nacka	93	90	88	92	96	73	78
Sundbyberg	65	83	62	87	85	61	80
Solna	69	85	81	88	95	83	67
Lidingö	56	93	73	70	84	60	54
Norrtälje	92	69	83	75	89	35	39
Sigtuna	62	63	60	80	84	64	57
Uppsala	68	79	77	86	81	67	62
Håbo	81	100	81	95	94	76	93
Älvkarleby	25	100	25	100	33		50
Knivsta	81	86	79	94	86	84	74
Tierp	55	75	40	63	78	25	65
Uppsala	65	76	80	86	77	70	64
Enköping	92	94	91	95	80	100	50
Östhammar	41	88	54	73	96	54	50

Län / Kontrollmyndighet	13. Spårbarhet	14. Mikrobiol. kriterier	15. Övrigt	Andel UA, Totalt	Totalt antal kontrollerade områden
Stockholm	92	94	94	85	107 054
Upplands Väsby	87	100	94	90	1 679
Vallentuna	97	100	100	87	1 036
Österåker	79	71	100	77	1 435
Värmdö	86		93	87	3 087
Järfälla	99	99	100	92	5 087
Ekerö	100		100	79	878
Huddinge	86	83	29	75	2 170
Botkyrka	90	67	96	72	1 801
Salem	27		100	51	146
Södertörns miljö- och hälsoskyddsförbund	94	79	98	85	4 889
Upplands Bro	86		100	97	315
Nykvarn	98	98	100	94	870
Södra Roslagens miljö- och hälsoskyddsnämnd	94	92	98	81	2 985
Danderyd	88	94	93	87	2 335
Sollentuna	97	97	97	92	2 394
Stockholm	92	93	72	85	53 428
Södertälje	90	50	98	82	6 040
Nacka	98	98	75	90	4 150
Sundbyberg	88	92	82	78	3 069
Solna	94	100	90	84	3 489
Lidingö	76	0	97	74	2 326
Norrtälje	100	100	100	83	2 169
Sigtuna	93	59	50	70	1 276
Uppsala	83	87	97	77	15 057
Håbo	100	100	92	83	478
Älvkarleby	67		100	60	63
Knivsta	95	100	67	86	346
Tierp	92	100	80	58	462
Uppsala	82	94	97	79	9 828
Enköping	93		67	91	1 940
Östhammar	72	50	85	59	1 940

Län / Kontrollmyndighet	1. Infrastruktur, lokaler, utrustning	2. Råvaror, förpackningsmaterial	3. Hantering, lagring, transport	4. Avfall	5. Skadedjur
Södermanland	79	89	87	96	89
Vingåker	56	86	63	100	86
Gnesta	86	93	81	100	99
Nyköping	75	95	89	98	90
Oxelösund	91	100	97	93	93
Flen	43	40	75	36	50
Katrineholm	87	91	93	97	86
Eskilstuna	87	97	93	97	90
Strängnäs	61	71	78	98	86
Trosa	68	84	77	86	69
Östergötland	66	86	84	95	86
Ödeshög	84	100	85	96	90
Ydre	59	50	85	100	50
Kinda	79	100	79	100	94
Åtvidaberg	83	100	93	96	92
Finspång	59	81	67	93	84
Valdemarsvik	73	97	80	96	93
Linköping	73	93	89	98	89
Norrköping	64	90	73	85	83
Söderköping	57	91	79	95	85
Motala	56	92	86	95	83
Vadstena	61	84	85	92	100
Mjölby-Boxholm	53	58	83	100	79

Län / Kontrollmyndighet	6. Rengöring	7. Vattenkvalitet	8. Temperatur	9. Personlig hygien	10. Utbildning	11. HACCP	12. Information
Södermanland	76	89	73	87	87	70	75
Vingåker	50	100	38	88	75		65
Gnesta	87	100	74	90	90		100
Nyköping	79	98	74	92	92	88	82
Oxelösund	82	95	98	95	100	100	100
Flen	33	56	27	46	43	24	20
Katrineholm	88	33	89	95	97	81	60
Eskilstuna	80	90	85	94	93	77	76
Strängnäs	58	85	46	71	75	54	82
Trosa	69	80	65	68	78	53	67
Östergötland	69	84	76	83	87	72	65
Ödeshög	81	67	92	80	100	100	82
Ydre	38	93	75	83		92	100
Kinda	84	98	96	95	96	82	86
Åtvidaberg	90	100	72	93	92	72	84
Finspång	60	100	77	81	88	68	77
Valdemarsvik	71	82	71	76	85	56	53
Linköping	72	79	77	84	90	74	69
Norrköping	60	75	74	81	75	54	61
Söderköping	63	41	83	78	78	85	65
Motala	64	73	90	81	86	58	67
Vadstena	85	86	68	71	85	86	63
Mjölby-Boxholm	66	100	65	86	70	68	45

Län / Kontrollmyndighet	13. Spårbarhet	14. Mikrobiol. kriterier	15. Övrigt	Andel UA, Totalt	Totalt antal kontrollerade områden
Södermanland	94	92	91	83	13 596
Vingåker	100			74	107
Gnesta	100		80	89	816
Nyköping	96	80	93	87	3 123
Oxelösund	100	100	100	96	580
Flen	50	100	69	38	271
Katrineholm	88	100	83	87	1 445
Eskilstuna	96	83	83	88	4 095
Strängnäs	81		100	70	2 570
Trosa	95			72	589
Östergötland	95	89	93	79	19 208
Ödeshög	96			88	285
Ydre	100			81	164
Kinda	96	86		91	478
Åtvidaberg	80	100	100	88	542
Finspång	93	88	100	76	411
Valdemarsvik	91	0	91	78	491
Linköping	97	83	99	83	8 377
Norrköping	97		81	73	3 023
Söderköping	85	100	64	76	938
Motala	97	100	60	81	1 513
Vadstena	100	67		79	558
Mjölby-Boxholm	87	100	50	69	2 428

Län / Kontrollmyndighet	1. Infrastruktur, lokaler, utrustning	2. Råvaror, förpackningsmaterial	3. Hantering, lagring, transport	4. Avfall	5. Skadedjur
Jönköping	84	94	91	98	95
Aneby	75	96	90	96	84
Gnosjö	67	97	91	95	91
Miljönämnden i Habo & Mullsjö	92	95	85	100	85
Gislaved	66	80	85	80	77
Vaggeryd	73	88	43	100	88
Jönköping	96	92	96	100	98
Nässjö	76	92	97	95	95
Värnamo	90	98	92	98	96
Sävsjö	86	92	87	97	100
Vetlanda	86	96	82	98	97
Eksjö	92	98	96	99	97
Tranås	58	95	72	95	96
Kronoberg	74	93	77	97	91
Uppvidinge	98	96	90	100	96
Lessebo	52	96	64	100	91
Tingsryd					79
Alvesta	80	100	94	93	95
Älmhult	68	91	62	90	93
Markaryd	69	86	93	100	100
Växjö	72	92	74	98	91
Ljungby	89	95	86	97	92
Kalmar	71	96	84	96	89
Högsby	92	94	85	89	83
Torsås	67	100	96	100	96
Mörbylånga	89	97	93	98	94
Hultsfred	58	78	93	100	96
Mönsterås	48	83	82	100	77
Emmaboda	59	97	92	100	91
Kalmar	82	98	92	99	95
Nybro	68	92	65	100	69
Oskarshamn	54	81	69	97	86
Västervik	72	97	92	98	93
Vimmerby	91	99	98	99	97
Borgholm	42	98	58	90	71

Län / Kontrollmyndighet	6. Rengöring	7. Vattenkvalitet	8. Temperatur	9. Personlig hygien	10. Utbildning	11. HACCP	12. Information
Jönköping	87	94	81	93	92	83	78
Aneby	82	75	84	94	89	92	94
Gnosjö	89	100	97	93	100	100	93
Miljönämnden i Habo & Mullsjö	89	44	88	95	63	72	79
Gislaved	66		82	85	67	60	33
Vaggeryd	63		52	67	50	42	50
Jönköping	94	95	78	97	95	86	74
Nässjö	94	100	76	97	93	100	88
Värnamo	88	100	88	95	90	93	92
Sävsjö	83	60	89	100	100	96	74
Vetlanda	84	79	81	84	95	71	68
Eksjö	87	67	89	97	98	79	90
Tranås	60	88	72	84	87	91	71
Kronoberg	75	87	76	85	96	73	69
Uppvidinge	97	97	89	95	100	98	67
Lessebo	81	96	63	75	89	100	83
Tingsryd	38	36					
Alvesta	79	100	79	95	91	83	78
Älmhult	63	80	81	86	84	63	38
Markaryd	77	100	89	98	100	83	59
Växjö	76	90	74	81	97	68	66
Ljungby	87	69	73	93	98	76	80
Kalmar	71	92	78	82	91	79	72
Högsby	74	100	76	92	85	100	85
Torsås	85	100	85	88	75	80	88
Mörbylånga	84	98	90	90	96	92	76
Hultsfred	79	100	92	96	100	100	75
Mönsterås	58	100	71	57	56	37	72
Emmaboda	57	100	72	85	97	77	81
Kalmar	78	89	85	86	94	77	75
Nybro	65	69	77	67	100	73	66
Oskarshamn	53	94	68	60	93	92	53
Västervik	77	87	67	83	84	22	70
Vimmerby	94	100	98	98	99	98	89
Borgholm	49	63	62	75	82	77	44

Län / Kontrollmyndighet	13. Spårbarhet	14. Mikrobiol. kriterier	15. Övrigt	Andel UA, Totalt	Totalt antal kontrollerade områden
Jönköping	97	93	98	90	19 682
Aneby	89	88	80	88	581
Gnosjö	91	100	100	92	896
Miljönämnden i Habo & Mullsjö	94		99	89	887
Gislaved	95	100		76	861
Vaggeryd	90		25	66	299
Jönköping	98	89	99	92	8 236
Nässjö	100	100	79	88	877
Värnamo	99	100	94	94	1 975
Sävsjö	100	33	71	90	480
Vetlanda	96	89	97	88	1 728
Eksjö	100	100	100	94	1 506
Tranås	93	75	80	80	1 356
Kronoberg	92	86	84	82	11 447
Uppvidinge	100	100	100	95	637
Lessebo	89	88	100	82	678
Tingsryd	67		58	58	281
Alvesta	92	100	90	87	600
Älmhult	67			76	728
Markaryd	74	100	94	83	409
Växjö	98	100	91	80	6 348
Ljungby	88	84	88	88	1 766
Kalmar	95	95	97	84	17 341
Högsby	88	100	91	86	441
Torsås	100	100	100	89	245
Mörbylånga	99	100	99	92	1 558
Hultsfred	100	100	100	86	565
Mönsterås	57	100	83	65	235
Emmaboda	100	93	100	84	710
Kalmar	98	90	98	88	6 029
Nybro	75	100	53	72	686
Oskarshamn	97	100	98	75	1 470
Västervik	99		91	82	1 575
Vimmerby	99	100	99	97	1 185
Borgholm	74	75	99	70	2 642

Län / Kontrollmyndighet	1. Infrastruktur, lokaler, utrustning	2. Råvaror, förpackningsmaterial	3. Hantering, lagring, transport	4. Avfall	5. Skadedjur
Gotland	49	85	55	96	74
Gotland	49	85	55	96	74
Blekinge	53	88	66	96	89
Karlskrona	65	92	75	94	89
Ronneby	54	88	50	90	79
Miljöförbundet Blekinge Väst	49	87	69	97	92
Skåne	73	91	85	95	91
Staffanstorps	94	94	81	94	74
Burlöv	66	73	54	96	88
Vellinge	72	89	86	84	90
Östra Göinge	95	100	99	100	100
Kävlinge	64	88	81	92	88
Lomma	82	83	78	96	83
Svedala	94	100	100	100	96
Skurup	88	97	91	100	84
Sjöbo	79	98	96	98	99
Hörby	70	96	85	99	96
Höör	80	88	87	95	92
Ystad-Österlenregionens Miljöförbund	86	94	94	100	95
Bromölla	29	100	46	72	78
Osby	55	69	77	100	83
Söderåsens Miljöförbund	62	80	77	89	87
Åstorp	64	100	83	80	99
Båstad	75	100	92	100	97
Malmö	75	91	85	95	91
Lund	91	99	92	100	98
Landskrona	85	83	72	94	89
Helsingborg	41	77	70	85	78
Höganäs	68	96	81	92	80
Eslöv	66	86	67	98	86
Trelleborg	58	93	91	99	96
Kristianstad	84	92	99	98	93
Ängelholm	73	98	87	92	95
Hässleholm	60	77	78	88	80

Län / Kontrollmyndighet	6. Rengöring	7. Vattenkvalitet	8. Temperatur	9. Personlig hygien	10. Utbildning	11. HACCP	12. Information
Gotland	77	56	77	78	86	73	64
Gotland	77	56	77	78	86	73	64
Blekinge	72	95	64	79	90	93	80
Karlskrona	74	75	78	87	57	68	86
Ronneby	70	81	55	74	76	77	65
Miljöförbundet Blekinge Väst	73	97	62	77	95	99	82
Skåne	76	90	83	85	90	73	76
Staffanstorp	93	83	67	92	100	62	50
Burlöv	45	92	62	57	86	84	55
Vellinge	69	92	63	87	89	55	55
Östra Göinge	97	100	93	100	89	91	100
Kävlinge	70	50	71	76	90	60	71
Lomma	73	94	69	72	84	64	66
Svedala	100	100	92	98	95	100	92
Skurup	83	98	86	73	89	89	89
Sjöbo	89	97	85	96	87	97	93
Hörby	78	90	90	88	84	80	80
Höör	65	100	74	74	62	79	65
Ystad-Österlenregionens Miljöförbund	82	91	97	88	97	94	80
Bromölla	43	100	85	90	59	42	25
Osby	78	67	85	83	95	60	41
Söderåsens Miljöförbund	68	100	85	75	88	83	78
Åstorp	98	100	100	100	100	50	67
Båstad	85	100	94	88	93	100	89
Malmö	78	84	84	85	96	71	73
Lund	92	99	94	98	91	94	94
Landskrona	91	100	70	57	92	78	41
Helsingborg	38	76	67	68	81	56	74
Höganäs	79	98	77	83	89	52	72
Eslöv	65	100	66	91	92	75	59
Trelleborg	76	99	74	79	89	62	73
Kristianstad	92	86	95	97	75	96	77
Ängelholm	67	79	97	91	94	100	88
Hässleholm	62	53	68	66	70	63	67

Län / Kontrollmyndighet	13. Spårbarhet	14. Mikrobiol. kriterier	15. Övrigt	Andel UA, Totalt	Totalt antal kontrollerade områden
Gotland	92	50	83	71	1 582
Gotland	92	50	83	71	1 582
Blekinge	96	98	73	81	7 067
Karlskrona	81	67	86	79	858
Ronneby	80	100	0	68	917
Miljöförbundet Blekinge Väst	99	98	72	83	5 292
Skåne	95	84	96	85	64 953
Staffanstorps	95	50	90	82	269
Burlöv	78	100	100	70	808
Vellinge	100	50	94	76	837
Östra Göinge	100	100	100	98	1 017
Kävlinge	84	75	100	76	720
Lomma	88	100	89	78	1 058
Svedala	100	100	100	97	351
Skurup	100	100	100	90	790
Sjöbo	90	100	89	92	1 282
Hörby	97	77	89	87	895
Höör	38	83	87	79	318
Ystad-Österlenregionens Miljöförbund	98	76	100	91	3 778
Bromölla		50	0	64	221
Osby	91	33		75	316
Söderåsens Miljöförbund	97	96	100	81	994
Åstorp	97	100	100	95	312
Båstad	100	100	0	92	1 227
Malmö	96	77	97	86	19 068
Lund	99	100	97	95	9 183
Landskrona	96	100		78	1 138
Helsingborg	84	62	89	67	7 813
Höganäs	84	100	21	80	1 508
Eslöv	96	100	100	79	1 037
Trelleborg	99	0	97	84	2 824
Kristianstad	100	100	0	93	3 834
Ängelholm	99		94	87	1 973
Hässleholm	95	67	100	71	1 382

Län / Kontrollmyndighet	1. Infrastruktur, lokaler, utrustning	2. Råvaror, förpackningsmaterial	3. Hantering, lagring, transport	4. Avfall	5. Skadedjur
Halland	84	90	91	98	93
Hylte	86	100	93	100	100
Halmstad	80	92	90	95	91
Laholm	91	94	90	98	95
Falkenberg	95	96	97	99	97
Varberg	69	74	75	97	87
Kungsbacka	99	99	99	100	99
Västra Götaland	76	93	85	97	90
Härryda	73	95	87	94	96
Partille	75	95	74	83	88
Öckerö	72	100	89	97	100
Stenungsund	50	100	95	92	89
Tjörn	88	91	87	95	94
Orust	89	97	92	96	87
Miljönämnden i mellersta Bohuslän Sotenäs Munkedal Lysekil	53	98	81	99	80
Tanum	26	90	46	93	58
Dalslandskommunernas Kommunalförbund	82	99	84	95	98
Ale	76	69	61	98	88
Lerum	92	97	95	100	100
Vårgårda	71	90	65	94	94
Bollebygd	90	83	84	95	77
Grästorp	33	56	55	88	59
Essunga	22	26	24	53	31
Lilla Edet	86		93	100	100
Mark	51	100	55	100	54
Svenljunga	75	98	87	94	73
Herrljunga	69	82	83	94	100
Vara	76	98	76	99	99
Götene	49	82	67	89	80
Göteborg	98	95	98	99	98
Mölnadal	93	95	97	97	98
Kungälv	36	82	45	90	46

Län / Kontrollmyndighet	6. Rengöring	7. Vattenkvalitet	8. Temperatur	9. Personlig hygien	10. Utbildning	11. HACCP	12. Information
Halland	80	91	90	91	92	85	78
Hylte	90	100	81	91	97	85	84
Halmstad	79	89	88	85	89	77	78
Laholm	91	93	92	97	99	100	83
Falkenberg	93	99	96	99	98	94	82
Varberg	50	84	79	84	85	74	60
Kungsbacka	98	97	99	100	99	98	93
Västra Götaland	76	90	84	88	90	81	73
Härryda	77	60	88	82	93	86	64
Partille	69	95	79	81	88	89	63
Öckerö	79	100	85	92	100	100	85
Stenungsund	70	50	86	82	100	60	95
Tjörn	90	84	74	84	88	56	73
Orust	93	87	79	99	98	90	59
Miljönämnden i mellersta Bohuslän Sotenäs Munkedal Lysekil	69	88	87	92	97	50	67
Tanum	27	85	57	41	72	99	54
Dalslandskommunernas Kommunalförbund	80	96	87	87	94	82	67
Ale	42	70	41	65	85	22	43
Lerum	93	90	81	89	88	89	72
Vårgårda	85	100	76	75	88	62	89
Bollebygd	69	33	73	83	89	79	48
Grästorp	55	0	75	70	87	44	40
Essunga	18	50	22	65	50	0	43
Lilla Edet	86	100	82	93			97
Mark	34	50	77	62	88	63	41
Svenljunga	76	100	72	89	65	62	76
Herrljunga	77	33	73	79	100	42	59
Vara	86	99	98	100	100	96	97
Götene	62	73	63	66	78	42	51
Göteborg	96	99	94	98	95	93	79
Mölnadal	89	97	87	93	100	80	66
Kungälv	19	73	46	52	36	23	29

Län / Kontrollmyndighet	13. Spårbarhet	14. Mikrobiol. kriterier	15. Övrigt	Andel UA, Totalt	Totalt antal kontrollerade områden
Halland	95	92	97	89	21 887
Hylte	100	40	85	93	923
Halmstad	89	88	97	87	8 318
Laholm	100	100	99	94	1 364
Falkenberg	99	84	90	96	3 601
Varberg	97		100	77	4 148
Kungsbacka	100	100	100	99	3 533
Västra Götaland	94	87	88	85	77 269
Härryda	81	80	74	84	2 036
Partille	95	100	94	81	1 730
Öckerö	100		100	92	514
Stenungsund	100	0		83	233
Tjörn	90	100	86	84	1 049
Orust	100	88	85	89	1 462
Miljönämnden i mellersta Bohuslän Sotenäs Munkedal Lysekil	81	100	100	80	1 514
Tanum	100	99	78	64	1 214
Dalslandskommunernas Kommunalförbund	96	83	100	87	2 083
Ale	97	91	91	71	1 585
Lerum	84	100	80	89	1 253
Vårgårda	93	75	93	81	455
Bollebygd	100	100	86	79	429
Grästorp	80	100	100	59	243
Essunga	78		0	36	199
Lilla Edet	100			92	274
Mark	50			56	856
Svenljunga	91	50	33	81	465
Herrljunga	95	100	100	79	397
Vara	100	100	100	94	909
Götene	94	75	44	67	586
Göteborg	99	98	62	95	20 781
Mölnadal	100	100	97	93	1 760
Kungälv	83	50	0	44	1 320

Län / Kontrollmyndighet	1. Infrastruktur, lokaler, utrustning	2. Råvaror, förpackningsmaterial	3. Hantering, lagring, transport	4. Avfall	5. Skadedjur
Uddevalla	65	94	64	98	78
Strömstad	75	92	71	99	91
Vänersborg	79	83	77	78	94
Trollhättan	83	81	82	96	83
Alingsås	77	94	89	98	84
Borås	73	85	82	99	80
Samverkansnämnden miljö och bygg Ulricehamn Tranemo	80	99	92	94	95
Åmål	63	91	93	100	87
Miljö- och byggnadsförvaltningen Mariestad Töreboda Gullspång	70	94	86	96	91
Lidköping	51	81	69	90	81
Skara	40	89	55	89	84
Miljönämnden Östra Skaraborg	96	99	97	100	97
Tidaholm	67	82	79	93	96
Värmland	61	87	72	95	82
Kil	71	78	63	87	89
Eda	35	74	65	88	52
Torsby	67	84	79	98	80
Storfors	67	92	94	100	60
Hammarö	56	96	79	95	73
Miljö- och byggnämnden för Forshaga och Munkfors	88	93	91	100	86
Grums	32	100	58	100	61
Årjäng	45	52	31	100	94
Sunne	51	74	65	88	69
Karlstad	68	93	78	95	83
Kristinehamn	66	90	73	83	82
Filipstad	36	77	68	81	82
Hagfors	44	79	50	89	86
Arvika	44	94	69	98	87
Säffle	90	99	100	100	100

Län / Kontrollmyndighet	6. Rengöring	7. Vattenkvalitet	8. Temperatur	9. Personlig hygien	10. Utbildning	11. HACCP	12. Information
Uddevalla	34	84	77	63	89	50	63
Strömstad	58	40	71	85	96	89	86
Vänersborg	80	89	80	91	74	56	73
Trollhättan	79	67	80	83	65	54	74
Alingsås	53	86	83	90	90	86	74
Borås	67	82	79	86	88	71	75
Samverkansnämnden miljö och bygg Ulricehamn Tranemo	84	96	86	94	89	85	46
Åmål	76	89	66	93	98	74	47
Miljö- och byggnadsförvaltningen Mariestad Töreboda Gullspång	78	100	83	89	89	85	86
Lidköping	55	57	77	77	86	29	46
Skara	48	90	57	83	77	100	63
Miljönämnden Östra Skaraborg	97	98	96	98	93	93	86
Tidaholm	67	100	75	80	84	82	100
Värmland	67	85	65	74	80	64	71
Kil	85	63	46	75	68	48	67
Eda	30	60	56	65	59	0	44
Torsby	64	50	78	82	88	77	71
Storfors	86		57	86	22	22	50
Hammarö	92	83	54	71	31	58	69
Miljö- och byggnämnden för Forshaga och Munkfors	82	88	74	90	98	71	77
Grums	60	100	48	78	59	5	67
Årjäng	50	20	20	34	100		36
Sunne	56	62	72	67	79	59	66
Karlstad	69	95	73	76	91	75	77
Kristinehamn	78	91	63	75	94	68	65
Filipstad	22	86	64	70	80	88	73
Hagfors	54	85	40	57	72	64	62
Arvika	65	93	63	69	100	49	73
Säffle	96	95	92	99	93	97	92

Län / Kontrollmyndighet	13. Spårbarhet	14. Mikrobiol. kriterier	15. Övrigt	Andel UA, Totalt	Totalt antal kontrollerade områden
Uddevalla	100	67	100	70	3 610
Strömstad	87	13	90	83	3 072
Vänersborg	77	100		79	1 604
Trollhättan	89	75	75	81	2 269
Alingsås	92	100	20	81	1 572
Borås	93	77	88	79	5 915
Samverkansnämnden miljö och bygg Ulricehamn Tranemo	100	100	90	89	1 449
Åmål	80	89	75	79	1 053
Miljö- och byggnadsförvaltningen Mariestad Töreboda Gullspång	88	89	97	86	2 739
Lidköping	100	50	85	68	1 646
Skara	94	73	79	68	1 497
Miljönämnden Östra Skaraborg	100	89	80	97	6 967
Tidaholm	100	0		82	529
Värmland	89	95	94	75	10 264
Kil	78		0	69	639
Eda	33		0	51	296
Torsby	100	100	96	78	713
Storfors	100		100	70	148
Hammarö	84	100	100	71	538
Miljö- och byggnämnden för Forshaga och Munkfors	97	100	98	88	664
Grums	50			63	286
Årjäng	50			46	338
Sunne	100			67	711
Karlstad	91	100	99	80	2 234
Kristinehamn	96	100	50	78	814
Filipstad	100	100	33	61	444
Hagfors	94	92	87	70	489
Arvika	80	100	78	74	1 166
Säffle	100		100	96	784

Län / Kontrollmyndighet	1. Infrastruktur, lokaler, utrustning	2. Råvaror, förpackningsmaterial	3. Hantering, lagring, transport	4. Avfall	5. Skadedjur
Örebro	77	90	87	98	93
Sydnärkes miljönämnd	49	98	81	100	98
Hallsberg	79	98	83	98	91
Degerfors	63	95	80	95	95
Örebro	78	93	89	99	91
Kumla	79	97	84	95	94
Karlskoga	85	85	83	93	88
Bergslagens Miljö- och Byggnämnd	82	72	84	97	95
Västmanland	67	87	82	93	86
Skinnskatteberg	91	67	100	100	100
Surahammar	38	59	43	92	95
Hallstahammar	40	76	52	100	50
Västerås	63	87	80	92	86
Bygg och miljö Sala-Heby	85	87	93	83	70
Köping	83	95	85	95	83
Västra Mälardalens Myndighetsförbund Arboga Kungsör	39	88	86	96	92
Dalarna	53	87	71	90	77
Vansbro	88	100	100	86	100
Malung-Sälen	79	96	92	95	88
Gagnef	71	80	90	50	73
Leksand	47	77	63	81	63
Rättvik	77	100	93	100	78
Älvdalen	13	100	50	20	40
Smedjebacken	51	100	98	92	100
Mora Orsa Miljökontor	29	84	68	76	67
Falun	64	72	51	97	73
Borlänge	43	42	41	33	75
Säter	96	94	86	100	83
Hedemora	64	100	61	86	81
Västmanland-Dalarna miljö- och byggnadsnämnd	67	98	72	95	74
Ludvika	48	83	81	93	84

Län / Kontrollmyndighet	6. Rengöring	7. Vattenkvalitet	8. Temperatur	9. Personlig hygien	10. Utbildning	11. HACCP	12. Information
Örebro	76	92	83	88	93	82	75
Sydnärkes miljönämnd	57	100	90	85	98	100	93
Hallsberg	75	100	72	89	95	62	76
Degerfors	67	100	75	82	82	86	67
Örebro	77	87	84	88	93	87	76
Kumla	93	100	87	92	94	97	88
Karlskoga	71	100	83	88	100	78	62
Bergslagens Miljö- och Byggnämnd	76	30	78	87	0	66	60
Västmanland	71	88	74	89	94	72	64
Skinnskatteberg	90	0	93	100	100		100
Surahammar	74	100	50	55	91	33	60
Hallstahammar	29	100	70	66	67	10	17
Västerås	69	67	72	90	96	77	57
Bygg och miljö Sala-Heby	88	38	83	92	96	54	45
Köping	70	97	76	93	92	74	85
Västra Mälardalens Myndighetsförbund Arboga Kungsör	69	75	66	87	83	100	76
Dalarna	62	92	74	78	92	59	53
Vansbro	88	50	100	100	100	100	83
Malung-Sälen	86	97	89	95	97	60	64
Gagnef	75		79	91	100	75	25
Leksand	41	80	58	62	57	59	69
Rättvik	71	100	89	100	100	100	100
Älvdalen	44	33	41	35	0	0	29
Smedjebacken	94	100	100	97	98	100	95
Mora Orsa Miljökontor	64	33	73	74	83	38	30
Falun	64	71	75	83	95	72	29
Borlänge	39	100	51	50	33	56	34
Säter	83	100	82	83	79	56	56
Hedemora	64	100	73	63	73	50	54
Västmanland-Dalarna miljö- och byggnadsnämnd	59	50	74	83	85	60	52
Ludvika	67	97	91	87	100	25	72

Län / Kontrollmyndighet	13. Spårbarhet	14. Mikrobiol. kriterier	15. Övrigt	Andel UA, Totalt	Totalt antal kontrollerade områden
Örebro	96	92	95	85	12 719
Sydnärkes miljönämnd	100			87	623
Hallsberg	91	100	100	85	571
Degerfors	86	100	100	83	269
Örebro	96	95	96	86	7 761
Kumla	97	100	100	91	835
Karlskoga	100	75	80	81	1 049
Bergslagens Miljö- och Byggnämnd	96	33	0	82	1 611
Västmanland	90	76	47	79	10 782
Skinnskatteberg	100		100	94	114
Surahammar	50			62	192
Hallstahammar	88	0	0	52	318
Västerås	86	75	33	77	5 785
Bygg och miljö Sala-Heby	85	100		84	1 532
Köping	95	67	33	85	1 973
Västra Mälardalens Myndighetsförbund Arboga Kungsör	91	88	63	78	868
Dalarna	87	82	93	72	10 592
Vansbro	100			92	66
Malung-Sälen	100	100	100	89	736
Gagnef	83			74	172
Leksand	94	50		63	1 000
Rättvik	100	100	100	90	199
Älvdalen	33			34	252
Smedjebacken	100			93	719
Mora Orsa Miljökontor	79	0		61	1 361
Falun	94	100	100	75	1 855
Borlänge	56		38	46	750
Säter	100	100	0	82	358
Hedemora	83	100		69	230
Västmanland-Dalarna miljö- och byggnadsnämnd	83	67		75	1 469
Ludvika	91	100	98	79	1 425

Län / Kontrollmyndighet	1. Infrastruktur, lokaler, utrustning	2. Råvaror, förpackningsmaterial	3. Hantering, lagring, transport	4. Avfall	5. Skadedjur
Gävleborg	66	90	71	96	77
Ockelbo	91	96	85	100	90
Hofors	89	84	84	91	81
Ovanåker	61		70	100	91
Ljusdal	84	99	99	94	87
Gävle	46	69	54	100	61
Sandviken	65	87	63	33	5
Söderhamn	68	90	69	93	73
Bollnäs	82	95	83	98	98
Norrhälsinglands miljö- och räddningsnämnd	69	92	85	98	88
Västernorrland	68	81	81	97	83
Ånge	25	97	41	100	95
Timrå	92	97	91	100	98
Härnösand	65	52	70	83	78
Sundsvall	61	75	81	95	66
Kramfors	81	73	78	100	79
Sollefteå	76	93	90	94	89
Örnsköldsvik	76	87	84	98	82
Jämtland	54	75	72	88	74
Ragunda	73	93	93	100	50
Bräcke	91	100	100	100	100
Krokom	62	65	73	90	89
Strömsund	72	76	60	86	83
Åre	25	80	56	80	86
Berg	39	93	65	95	69
Härjedalen	44	73	70	97	51
Östersund	77	66	76	77	88

Län / Kontrollmyndighet	6. Rengöring	7. Vattenkvalitet	8. Temperatur	9. Personlig hygien	10. Utbildning	11. HACCP	12. Information
Gävleborg	72	94	72	74	85	61	64
Ockelbo	93	100	73	100	93	50	67
Hofors	93	0	68	80	97	84	79
Ovanåker	82		60	75	92	38	25
Ljusdal	87	100	81	88	100	74	88
Gävle	53	67	62	57	60	44	36
Sandviken	78	99	86	77	44	63	27
Söderhamn	62	89	69	63	92	57	70
Bollnäs	87	67	71	86	96	45	14
Norrhälsinglands miljö- och räddningsnämnd	87	91	74	87	98	72	66
Västernorrland	71	88	74	79	81	72	62
Ånge	58	0	38	28	39	39	33
Timrå	93	98	60	87	92	100	100
Härnösand	72	80	66	68	84	60	40
Sundsvall	77	100	80	81	88	81	83
Kramfors	64	71	68	84	89	93	52
Sollefteå	88	81	80	83	86	49	57
Örnsköldsvik	61	50	78	84	85	94	39
Jämtland	66	75	61	70	81	66	66
Ragunda	100	100	91	86	100	78	92
Bräcke	100	100	100	100	100	100	100
Krokom	72	90	66	70	64	38	45
Strömsund	76	47	55	74	92	63	46
Åre	28	53	51	73	78	40	76
Berg	61	79	51	72	78	49	70
Härjedalen	57	67	36	58	82	50	64
Östersund	80	100	70	68	100	73	70

Län / Kontrollmyndighet	13. Spårbarhet	14. Mikrobiol. kriterier	15. Övrigt	Andel UA, Totalt	Totalt antal kontrollerade områden
Gävleborg	92	91	88	75	9 806
Ockelbo	100	67	0	88	332
Hofors	83	100	92	84	390
Ovanåker	100	33		74	476
Ljusdal	95	50	100	90	746
Gävle	100	75	90	57	2 013
Sandviken	0	0	100	76	1 200
Söderhamn	100	93	100	75	1 832
Bollnäs		0	100	83	520
Norrhälsinglands miljö- och räddningsnämnd	76	100	79	83	2 297
Västernorrland	93	73	76	76	8 386
Ånge	81			57	380
Timrå	100	72		92	484
Härnösand	100	78	29	68	1 097
Sundsvall	100	0	67	78	1 898
Kramfors	100	67	50	74	778
Sollefteå	90	83	95	82	1 064
Örnsköldsvik	89		100	77	2 685
Jämtland	90	88	84	68	6 127
Ragunda	100			88	158
Bräcke				98	59
Krokom	80		94	68	517
Strömsund	75	25	100	70	620
Åre	71	100	50	49	740
Berg	89	100	50	68	1 023
Härjedalen	100		0	60	543
Östersund	94	100	84	74	2 467

Län / Kontrollmyndighet	1. Infrastruktur, lokaler, utrustning	2. Råvaror, förpackningsmaterial	3. Hantering, lagring, transport	4. Avfall	5. Skadedjur
Västerbotten	53	85	68	91	79
Nordmaling	30	100	30	100	100
Bjurholm	18	75	70	100	100
Vindeln	57	93	68	94	100
Robertsfors	54	93	73	94	73
Malå-Norsjö	27	27	43	71	40
Storuman	67	75		100	0
Sorsele	0		50	100	0
Dorotea	100	100	100		100
Vännäs	69	97	77	85	91
Vilhelmina	64	57	76	94	92
Åsele	73	100	80	89	80
Umeå	64	89	66	93	83
Lycksele	76	98	85	98	90
Skellefteå	39	68	63	86	73
Norrbottnen	60	87	74	94	80
Arvidsjaur	76	94	71	95	66
Arjeplog	33	100	53	88	76
Jokkmokk	39	42	48	100	52
Överkalix	69	87	71	100	92
Kalix	33	89	63	75	50
Övertorneå	33	100	83	67	100
Pajala	54	97	37	90	71
Gällivare	91	99	96	98	90
Älvsbyn	79	100	82	100	100
Luleå	58	88	78	92	81
Piteå	47	93	67	95	92
Boden	49	65	69	91	63
Haparanda	94	96	94	100	100
Kiruna	53	97	71	93	67
Livsmedelsverket	79	93	86	91	83

Län / Kontrollmyndighet	6. Rengöring	7. Vattenkvalitet	8. Temperatur	9. Personlig hygien	10. Utbildning	11. HACCP	12. Information
Västerbotten	66	78	63	77	85	65	57
Nordmaling	50		57	67	50	33	50
Bjurholm	100	50	64	100	100	100	78
Vindeln	67	0	35	57	64	44	63
Robertsfors	69	100	52	48	64	31	32
Malå-Norsjö	43	100	53	48	33	44	21
Storuman	38			50			0
Sorsele	33	100	22	0	0		50
Dorotea	100	100	100	100	100	100	100
Vännäs	79	64	68	82	97	53	50
Vilhelmina	70	83	44	80	100	71	53
Åsele	85		88	83	88	63	61
Umeå	67	100	71	79	84	80	68
Lycksele	84	0	86	86	93	62	67
Skellefteå	57	100	52	75	85	66	53
Norrbottnen	71	83	75	78	95	78	63
Arvidsjaur	47	100	81	74	83	50	51
Arjeplog	41	88	86	70	100		75
Jokkmokk	24	67	70	52	50	40	38
Överkalix	86	100	50	85	100	0	50
Kalix	69	0	64	58	100	0	40
Övertorneå	38	100	63	86	100	0	100
Pajala	60	90	40	57	100	100	62
Gällivare	87	100	96	94	95	96	91
Älvsbyn	95	100	74	82	69	100	70
Luleå	68	82	81	80	98	84	51
Piteå	69	22	59	78	97	81	64
Boden	74	100	64	67	93	60	41
Haparanda	92	100	98	96	100	100	96
Kiruna	73	77	77	74	86	53	60
Livsmedelsverket	82	95	89	92	93	85	82

Län / Kontrollmyndighet	13. Spårbarhet	14. Mikrobiol. kriterier	15. Övrigt	Andel UA, Totalt	Totalt antal kontrollerade områden
Västerbotten	88	79	68	69	8 631
Nordmaling	50			56	80
Bjurholm	100		0	74	86
Vindeln	100			64	197
Robertsfors	68	100	100	62	441
Malå-Norsjö	63	0	0	41	320
Storuman			0	43	42
Sorsele				29	31
Dorotea	100	100	100	100	100
Vännäs	100	100		78	470
Vilhelmina	89	100	63	72	587
Åsele	100	0		82	284
Umeå	87	100	67	73	2 754
Lycksele	100	67	100	86	801
Skellefteå	100	43	100	60	2 438
Norrbottn	95	68	98	78	12 281
Arvidsjaur	75	60	83	73	394
Arjeplog	100		90	71	185
Jokkmokk	85	0	0	51	223
Överkalix	100			80	140
Kalix	100			64	223
Övertorneå	100			67	63
Pajala	89	100	100	67	534
Gällivare	100	100	100	94	1 526
Älvsbyn	100	100	100	86	198
Luleå	98	65	99	80	4 443
Piteå	33			71	1 476
Boden	84		67	66	1 388
Haparanda	100	100	100	96	440
Kiruna	100	50	95	76	1 048
Livsmedelsverket	95	84	82	85	12 522

Bilaga 4. Andel kontrollerade kontrollområden utan avvikelse (u.a.) vid planerad kontroll för respektive anläggningstyp nivå 2 inom livsmedelshandling, per län och

Län / Kontrollmyndighet	Handel	Storhus- håll	Vård och omsorg	Huvud- kontor	Distribution och lager- hållning	Mobil verksamhet	Industriell tillverk- ning	Produktion av animaliska livsmedel	Tillsatser och process- hjälpmedel	Ej typade
Stockholm	81	83	90	75	85	87	81	91	100	88
Upplands Väsby	90	90	87			100	93			
Vallentuna	81	86	91			100	100		100	
Österåker	80	75	90				84			
Värmdö	87	87	96		83	69	87			100
Järfälla	92	92	93		98	93	85	93		80
Ekerö	79	82	71		89	80	93			
Huddinge	71	73	78	50	85	73	74	95		
Botkyrka	68	73	59		72	63	75	89		
Salem	44	45	65							
Södertörns miljö- och hälsoskyddsförbund	78	84	90	29	92	95	87	94		86
Upplands Bro	98	96			100		100			100
Nykvarn	98	91	98		100					
Södra Roslagens miljö- och hälsoskyddsnämnd	74	79	87	50	87	100	74	95		
Danderyd	91	84	90				88			75
Sollentuna	93	91	95	100		100				
Stockholm	79	83	92	74	84	79	80	92	100	
Södertälje	79	81	86	100	91	93	81	65		86
Nacka	90	90	89	100	0	92	70	88		
Sundbyberg	82	75	84		100					100
Solna	81	84	86	73	98	90	74	80		90
Lidingö	73	71	81	71	80	64	74			83
Norrtälje	86	81	85		79	94	97	82		93
Sigtuna	72	66	78	86	70	77	77			
Uppsala	75	75	83	94	91	74	80	70		57
Håbo	83	80	93			25	50			
Älvkarleby		57				100				
Knivsta	79	84	93	100		100		70		
Tierp	56	57	64			40	86	67		
Uppsala	77	77	82	100	92	74	78			57
Enköping	89	90	96	100	95		93			
Östhammar	54	55	69	0	0	76	70	71		

Län / Kontrollmyndighet	Handel	Storhus- håll	Vård och omsorg	Huvud- kontor	Distribution och lager- hållning	Mobil verksamhet	Industriell tillverk- ning	Produktion av animaliska livsmedel	Tillsatser och process- hjälpmedel	Ej typade
Södermanland	80	82	92	0	90	89	82	73		64
Vingåker	100	75					50			
Gnesta	86	89	100		85	87	100			
Nyköping	84	87	87	0	85	97	80			
Oxelösund	95	96			100					
Flen	33	33			100		43			
Katrineholm	79	87	93		100	100	92			
Eskilstuna	81	87	97		79	90	81	100		100
Strängnäs	75	68	72	0	100	87	100	57		
Trosa	74	73				75		50		0
Östergötland	78	78	82	88	90	79	76	69	91	83
Ödeshög	88	87	88		86		100			78
Ydre	82	82					91			71
Kinda	95	89	91				97	100		
Åtvidaberg	91	86	90			100				
Finspång	65	78	82				38			
Valdemarsvik	89	76	88			100	67	50	91	93
Linköping	82	82	83	100	94	90	67	100		84
Norrköping	64	73	79	80	88		75	55		
Söderköping	73	73	83			86	83	92		
Motala	81	79	91			79	51	75		
Vadstena	76	80	84		71	93	76	64		
Mjölby-Boxholm	65	68	70	100	83	66	77	65		

Län / Kontrollmyndighet	Handel	Storhus- håll	Vård och omsorg	Huvud- kontor	Distribution och lager- hållning	Mobil verksamhet	Industriell tillverk- ning	Produktion av animaliska livsmedel	Tillsatser och process- hjälpmedel	Ej typade
Jönköping	88	89	93	100	95	95	89	91		82
Aneby	91	86	92		100		92	92		
Gnosjö	92	93		100			69			
Miljönämnden i Habo & Mullsjö	91	83	95	100	77	100	86	79		100
Gislaved	70	72	88			100	67			
Vaggeryd	59	65	100			100	60	89		
Jönköping	89	93	93	100	94	96	98	100		
Nässjö	90	86	88		100		95	96		
Värnamo	95	89	97	100	100	100	97	100		
Sävsjö	88	88	97	100	100		100			
Vetlanda	89	87	91		100	89	75	93		
Eksjö	95	94	96			100	91			
Tranås	86	76	83		92	88	88			30
Kronoberg	84	78	89	98	97	92	81	84	70	96
Uppvidinge	94	95	95		100	100	95	94		
Lessebo	84	80	83				93			
Tingsryd	60	58				67	65	20		
Alvesta	89	89	70					92		
Älmhult	71	72	87				20			
Markaryd	84	85	14		80	100	75	0		
Växjö	82	76	90	98	98	81	83	78	70	
Ljungby	85	86	92			95		92		96

Län / Kontrollmyndighet	Handel	Storhus- håll	Vård och omsorg	Huvud- kontor	Distribution och lager- hållning	Mobil verksamhet	Industriell tillverk- ning	Produktion av animaliska livsmedel	Tillsatser och process- hjälpmedel	Ej typade
Kalmar	85	83	86		92	86	80	81	100	84
Högsby	85	89	74				100			90
Torsås	94	90	72		77		100	92		
Mörbylånga	93	93	89			94	85	100		
Hultsfred	84	85	95					100	100	
Mönsterås	69	60	68			60	73	89		
Emmaboda	82	84	87			87		85		
Kalmar	86	87	92		95	93	88	86		90
Nybro	78	71	82			94	64	92		56
Oskarshamn	75	75	80		100	78	60	75		
Västervik	88	83	74		33	86	73	76		
Vimmerby	96	97	100		83		100			
Borgholm	76	68	76			65	55	70		84
Gotland	70	71			81	76	81	64		
Gotland	70	71			81	76	81	64		
Blekinge	84	79	83		94	86	86	66		74
Karlskrona	93	78				83		33		100
Ronneby	71	64	89		100	75		67		22
Miljöförbundet Blekinge Väst	86	82	83		93	88	86	77		80

Län / Kontrollmyndighet	Handel	Storhus- håll	Vård och omsorg	Huvud- kontor	Distribution och lager- hållning	Mobil verksamhet	Industriell tillverk- ning	Produktion av animaliska livsmedel	Tillsatser och process- hjälpmedel	Ej typade
Skåne	81	84	88	89	91	86	84	81	98	88
Staffanstorps	73	71	99		100	67	100			
Burlöv	64	70	64	71	83		74			88
Vellinge	69	74	85		100	65	57	76		
Östra Göinge	97	98	97		100	100				
Kävlinge	77	75	100	87		67	100	75		
Lomma	75	74	87	100	63	56	92	81		
Svedala	88	98	99		100	100				
Skurup	81	87	93	100	100	98	29		100	100
Sjöbo	91	93	91	0	91	100	93	98	93	
Hörby	90	85	100		100	100				
Höör	77	78	81			100		83		
Ystad-Österlenregionens Miljöförbund	90	92	92		98	78	90	83		90
Bromölla	69	63	55			54	89	71		100
Osby	83	71	82			84				
Söderåsens Miljöförbund	81	81	77		100		80	40		
Åstorp	92	97	100		100	100	100	80		
Båstad	91	93	83		100	84	90	100		
Malmö	76	86	92	78	89	91	81	62		44
Lund	96	94	98	100	94	90	89	96	100	
Landskrona	72	80			97	78	79			
Helsingborg	64	65	71	94	92	70	65	60		
Höganäs	70	79	87	100	94	65	93	100	100	
Eslöv	76	80	74	85	78	73	85			
Trelleborg	89	79	90	100	100		95	57		
Kristianstad	93	92	94		98	93	94	90		100
Ängelholm	87	87	86		95	87	85	100		
Hässleholm	73	68	65	89	88	82	90			
Halland	90	88	92	89	94	89	90	91		
Hylte	94	92	92		100	100	90	100		
Halmstad	86	85	90	77	95	88	92	93		
Laholm	96	93	96			88	97			
Falkenberg	93	96	99	75	94	99	92	69		
Varberg	82	77	72		90	76	73	93		
Kungsbacka	98	98	100	100	97	100	96	100		

Län / Kontrollmyndighet	Handel	Storhus- håll	Vård och omsorg	Huvud- kontor	Distribution och lager- hållning	Mobil verksamhet	Industriell tillverk- ning	Produktion av animaliska livsmedel	Tillsatser och process- hjälpmedel	Ej typade
Västra Götaland	82	85	86	88	89	90	84	90		80
Härryda	79	82	96		71		82	75		
Partille	72	75	89		81		76	90		
Öckerö	93	92								
Stenungsund	76	85					92	80		
Tjörn	86	85	79		100	76	82			100
Orust	88	89	93	0	75	83	82	90		
Miljönämnden i mellersta Bohuslän Sotenäs Munkedal	84	78	85	100	50	100	91			
Lysekil										
Tanum	64	65	0		0	0		0		67
Dalslandskommunernas Kommunalförbund	84	87	90			100	70	100		
Ale	70	67	78		87	80	65	100		
Lerum	80	89	95	89	94	100	97			0
Vårgårda	97	79								100
Bollebygd	68	74	88			56	93			
Grästorp	53	56	65			67	55			
Essunga	36	29	50				0	100		
Lilla Edet	100	90	94		100					100
Mark	55	55	59		100		85			
Svenljunga	79	78	83		75					
Herrljunga	63	81	100					92		
Vara	92	94	100		100		92	100		
Götene	54	65	80		94	59	43			
Göteborg	94	95	97	90	95	96	93	96		95
Mölnadal	91	91	99	100	89		95	100		
Kungälv	40	41	50		17		20	92		9
Uddevalla	70	70	70	79	88	93	55			
Strömstad	84	82	88				84			91
Vänersborg	72	78	91		95	100	79	18		
Trollhättan	75	78	86		100	61	88	100		100
Alingsås	70	82	89	80	50	100	58	100		100
Borås	79	80	73	80	89	85	67	85		
Samverkansnämnden miljö och bygg Ulricehamn	78	91	87		91		71	100		77
Tranemo										

Län / Kontrollmyndighet	Handel	Storhus- håll	Vård och omsorg	Huvud- kontor	Distribution och lager- hållning	Mobil verksamhet	Industriell tillverk- ning	Produktion av animaliska livsmedel	Tillsatser och process- hjälpmedel	Ej typade
Åmål	80	78	75				84			100
Miljö- och byggnadsförvaltningen Mariestad Töreboda										
Gullspång	88	86	82	50		100	95	100		55
Lidköping	72	67	65		89	78	73	73		82
Skara	65	69	71		54	50	68			
Miljönämnden Östra Skaraborg	96	97	92	100	94	98	98	100		
Tidaholm	92	76	81				100			
Värmland	79	75	72	69	84	65	81	82		60
Kil	71	71	64		100		71	89		
Eda	40	51	57			75				58
Torsby	84	74	84			100	68	70		
Storfors	84	65	66		100					77
Hammarö	78	72	66	88	46		100	85		
Miljö- och byggnämnden för Forshaga och Munkfors	85	88	100				100			
Grums	75	63	50							
Årjäng	60	41	54	40		100	75	75		21
Sunne	79	66	89			36	71	83		
Karlstad	83	79	91		93	100	79			
Kristinehamn	80	78	74		80	100	100	80		100
Filipstad	61	62	50					83		
Hagfors	75	76	53				80	46		
Arvika	75	70	81		100		83			63
Säffle	98	97	67		100		100	97		
Örebro	83	84	89	100	93	93	86	89		100
Sydnärkes miljönämnd	87	85	100		100			82		
Hallsberg	81	87	78			100	87			100
Degerfors	89	80	94							
Örebro	83	85	91		93	100	85	92		100
Kumla	88	91	91				97			100
Karlskoga	79	81	86	100	81	59	71			
Bergslagens Miljö- och Byggnämnd	82	80	85		100	100	88	89		

Län / Kontrollmyndighet	Handel	Storhus- håll	Vård och omsorg	Huvud- kontor	Distribution och lager- hållning	Mobil verksamhet	Industriell tillverk- ning	Produktion av animaliska livsmedel	Tillsatser och process- hjälpmedel	Ej typade
Västmanland	82	77	82	100	88	85	70	74		87
Skinnskatteberg	82	96	95			100				
Surahammar	100	60	59							
Hallstahammar	50	46	70			50				
Västerås	82	75	81		79		64	61		
Bygg och miljö Sala-Heby	79	83	90		100	90	73	100		
Köping	85	84	93	100	100	100	93			
Västra Mälardalens Myndighetsförbund Arboga Kungsör	87	71	78		100	93	80	89		87
Dalarna	75	69	78	93	88	78	78	73		100
Vansbro		92				100	91			
Malung-Sälen	90	87	94			100	94	67		
Gagnef	78	68	100	89			67			100
Leksand	51	61	68			73	60	72		
Rättvik	97	89	84					100		100
Älvdalen	13	37				56	40	0		
Smedjebacken	93	94	92				92	93		
Mora Orsa Miljökontor	46	57	70		67	76	65	41		
Falun	82	71	87		100	67	74	88		
Borlänge	79	32	42	100	55	43		0		
Säter	69	83			89		82	100		100
Hedemora	47	72	67							
Västmanland-Dalarna miljö- och byggnadsnämnd	80	67	83		100	100	72	92		100
Ludvika	76	79	82		100	100	86			

Län / Kontrollmyndighet	Handel	Storhus- håll	Vård och omsorg	Huvud- kontor	Distribution och lager- hållning	Mobil verksamhet	Industriell tillverk- ning	Produktion av animaliska livsmedel	Tillsatser och process- hjälpmedel	Ej typade
Gävleborg	79	71	88	100	90	73	83	78		80
Ockelbo	85	88	87			86	90	94		
Hofors	79	82	96	100			90			77
Ovanåker	70	74					77	79		
Ljusdal	95	88	89		100		91			93
Gävle	68	51	66		79	63	79	70		
Sandviken	81	72	82			56	100			
Söderhamn	78	68	95		91	90	70	73		
Bollnäs	76	82	94		100	100	58	89		67
Norrhälsinglands miljö- och räddningsnämnd	84	79	91			79	87	80		
Västernorrland	76	76	75	17	95	75	76	85		64
Ånge	76	54								100
Timrå	94	92	90		92			50		
Härnösand	67	64	75	17	75	38	25	76		
Sundsvall	92	81	62		82	100	89	94		58
Kramfors	74	72	77		100	100	82	80		
Sollefteå	72	81	86			86	75	90		
Örnsköldsvik	70	78	88		100	55	66	81		64
Jämtland	73	66	70	100	95	67	75	62		84
Ragunda	94	82								94
Bräcke		98				100				100
Krokom	79	70	47			79	83	52		78
Strömsund	66	73	73		100	33	65	62		25
Åre	46	49				31	71	44		
Berg	79	68	61				81	64		86
Härjedalen	75	52	79			67	80	73		0
Östersund	76	73	76	100	95	69	72	82		

Län / Kontrollmyndighet	Handel	Storhus- håll	Vård och omsorg	Huvud- kontor	Distribution och lager- hållning	Mobil verksamhet	Industriell tillverk- ning	Produktion av animaliska livsmedel	Tillsatser och process- hjälpmedel	Ej typade
Västerbotten	74	64	75	67	96	78	68	72		74
Nordmaling	78	52					64			
Bjurholm	46	88	33				92			
Vindeln	59	61	68							78
Robertsfors	66	65	58		100		40	67		
Malå-Norsjö	42	36	49		100		43	33		
Storuman	44	37	67							
Sorsele	22	0	33			75				
Dorotea	100	100								
Vännäs	72	79	77					100		
Vilhelmina	65	67	76		100	56	85			
Åsele	82	80	100			60		50		57
Umeå	84	67	77	67	98	83	68	81		100
Lycksele	79	82	94			50	100			
Skellefteå	71	55	71		88	83	62	72		
Norrbotten	76	76	81	100	96	85	83	86		69
Arvidsjaur	63	76	83		63					
Arjeplog	80	66								
Jokkmokk	50	47	56				50	64		
Överkalix	95	78	82				50			
Kalix	39	65	67				80			
Övertorneå	69	65	68							
Pajala	81	65	59			33				69
Gällivare	96	93	98	100	100	100	88			
Älvsbyn	63	92	58			100	100			
Luleå	74	78	85	100	97	91	82	94		
Piteå	70	71	74		100		79	74		100
Boden	67	67	63			73	87			62
Haparanda	95	96	98				100			
Kiruna	73	75	75		100	81	93	100		
Livsmedelsverket				79	86	94	91	85		

Bilaga 5. Andel kontrollerade kontrollområden utan avvikelser (u.a.) vid planerad kontroll för respektive anläggningstyp nivå 3 inom livsmedelshandling, per län och kontrollmyndighet, 2013 (procent).

Län / Kontrollmyndighet	Livsmedelsindustri utan animalisk produktion	Tillverkning av färdiglagad mat	Köttanläggningar	Fiskanläggningar	Mjölksproduktanläggningar	Ägganläggningar
Stockholm	81	84	92	93	84	
Upplands Väsby	93					
Vallentuna	100					
Österåker	84					
Värmdö	87					
Järfälla	91		93			
Ekerö	93					
Huddinge	74		100	91		
Botkyrka	80		100			
Salem						
Södertörns miljö- och hälsoskyddsförbund	89	81	92	94	100	
Upplands Bro	100					
Nykvarn						
Södra Roslagens miljö- och hälsoskyddsnämnd	74			100	94	
Danderyd	88					
Sollentuna						
Stockholm	80	86	92	93	94	
Södertälje	75		100		60	
Nacka	70		100	33		
Sundbyberg						
Solna	74		80			
Lidingö	74					
Norrtälje	97		73	83	100	
Sigtuna	85					

Län / Kontrollmyndighet	Musselanläggningar	Ompackningsanläggningar	Tillverkning endast för livsmedelsindustrin	Tillverkning av andra produkter	Butik utan bearbetning eller beredning
Stockholm			100		86
Upplands Väsby					97
Vallentuna			100		96
Österåker					84
Värmdö					96
Järfälla					95
Ekerö					88
Huddinge					74
Botkyrka					73
Salem					
Södertörns miljö- och hälsoskyddsförbund					74
Upplands Bro					100
Nykvarn					100
Södra Roslagens miljö- och hälsoskyddsnämnd					77
Danderyd					96
Sollentuna					96
Stockholm			100		82
Södertälje					79
Nacka					91
Sundbyberg					91
Solna					85
Lidingö					82
Norrtälje					85
Sigtuna					92

Län / Kontrollmyndighet	Butik med beredning och/eller bearbetning av råa animalier	Butik med beredning och/eller bearbetning utan råa animalier	Butik med försäljning av oförpackade livsmedel utan beredning eller bearbetning	Produktionsanläggning med råa animaliska livsmedel
Stockholm	73	86	87	84
Upplands Väsby	90	67		90
Vallentuna	74		76	86
Österåker	73	95	74	73
Värmdö	79	81	100	86
Järfälla	75	91	90	91
Ekerö	74	71		76
Huddinge	65	75	94	75
Botkyrka	54	89	67	74
Salem	15	61		53
Södertörns miljö- och hälsoskyddsförbund	77	86	100	86
Upplands Bro	95	100		95
Nykvarn	90	100		93
Södra Roslagens miljö- och hälsoskyddsnämnd	70	100	100	82
Danderyd	83	100	100	85
Sollentuna	91	89	94	91
Stockholm	71	84	85	85
Södertälje	69	83	82	81
Nacka	86	92	96	90
Sundbyberg	77	82	87	75
Solna	72	78	83	84
Lidingö	59	81	91	74
Norrtälje	88	83	87	80
Sigtuna	55	80	50	68

Län / Kontrollmyndighet	Produktions- anläggning med endast vegetabilier	Produktions- anläggning med utskick av livsmedel	Monterings- anläggning	Serverings- och mottagnings- anläggning	Distribution	Distributions- anläggning
Stockholm	83	86	87	86	88	
Upplands Väsby	100	88	90	88	100	
Vallentuna		100		89		
Österåker	91	96	80	89		
Värmdö	91	89	88	90		
Järfälla	92	100	93	96		
Ekerö	100		84	85		
Huddinge	76	67	84	77		
Botkyrka	83		59	66		
Salem				50		
Södertörns miljö- och hälsoskyddsförbund	71	73	90	85	100	
Upplands Bro	100			100		
Nykvarn			100	96		
Södra Roslagens miljö- och hälsoskyddsnämnd	100	89	78	81	85	
Danderyd	100	87	85	89	96	
Sollentuna	97	91	93	94		
Stockholm	73	94	88	86	85	
Södertälje	71	100	87	85	83	
Nacka	81	84	85	93		
Sundbyberg	83	89	73	80	91	
Solna	100	82	83	86		
Lidingö			78	77	100	
Norrtälje	84	65	85	88		
Sigtuna	50	72	62	71	100	

Län / Kontrollmyndighet	Institutioner	Huvudkontor - handel	Huvudkontor - storhushåll	Huvudkontor - distribution	Kyl- och fryshus	Fristående kyl- och fryshus	Grossister
Stockholm	83	74	86	75	95	83	83
Upplands Väsby							
Vallentuna							
Österåker	100						
Värmdö							83
Järfälla	93						97
Ekerö							89
Huddinge				50			85
Botkyrka						100	69
Salem							
Södertörns miljö- och hälsoskyddsförbund	87	50		20			93
Upplands Bro							100
Nykvarn							100
Södra Roslagens miljö- och hälsoskyddsnämnd		40		60			87
Danderyd							
Sollentuna	93			100			
Stockholm		75		33	95	83	80
Södertälje	87	100					89
Nacka				100			
Sundbyberg	66						100
Solna	71	71		73	100		98
Lidingö		0		79			67
Norrtälje						75	67
Sigtuna	83		86				70

Län / Kontrollmyndighet	Skeppshandels- lager	Tullager	Produktions- anläggningar med beredning och/eller bearbetning	Endast försäljning av förpackade livsmedel	Försäljning av oförpackade livsmedel	Livsmedels- automater
Stockholm	50		84	95	59	
Upplands Väsby			100			
Vallentuna			100			
Österåker						
Värmdö			100			52
Järfälla			93			
Ekerö				80		
Huddinge			71			
Botkyrka			63			
Salem						
Södertörns miljö- och hälsoskyddsförbund	50		95			
Upplands Bro						
Nykvarn						
Södra Roslagens miljö- och hälsoskyddsnämnd				100		
Danderyd						
Sollentuna				100		
Stockholm			70			
Södertälje			81			
Nacka			92			
Sundbyberg						
Solna			75	100		83
Lidingö			64			
Norrtälje			88	100		
Sigtuna			60	82		

Län / Kontrollmyndighet	Tåg	Luftfartyg	Ej typade
Stockholm			83
Upplands Väsby			92
Vallentuna			100
Österåker			63
Värmdö			100
Järfälla			84
Ekerö			
Huddinge			59
Botkyrka			69
Salem			
Södertörns miljö- och hälsoskyddsförbund			83
Upplands Bro			100
Nykvarn			
Södra Roslagens miljö- och hälsoskyddsnämnd			78
Danderyd			93
Sollentuna			
Stockholm			81
Södertälje			84
Nacka			82
Sundbyberg			100
Solna			92
Lidingö			85
Norrtälje			94
Sigtuna			71

Län / Kontrollmyndighet	Livsmedelsindustri utan animalisk produktion	Tillverkning av färdiglagad mat	Köttanläggningar	Fiskanläggningar	Mjolkproduktanläggningar	Ägganläggningar
Uppsala	80		73	60	90	
Håbo	50					
Älvkarleby						
Knivsta			70			
Tierp	86		100	53		88
Uppsala	78					
Enköping	93					
Östhammar	70			62		90
Södermanland	77	94	77	50		
Vingåker	50					
Gnesta		100				
Nyköping	80					
Oxelösund						
Flen	43					
Katrineholm	86					
Eskilstuna	71	91	100			
Strängnäs	100		57			
Trosa				50		
Östergötland	78	59	79	58	80	
Ödeshög	100					
Ydre	91					
Kinda	100	89	100			
Åtvidaberg						
Finspång	38					
Valdemarsvik	67			52		45
Linköping	71					100
Norrköping	77		50	56		
Söderköping	83			100		91
Motala	55	25	75			
Vadstena	76					
Mjölby-Boxholm	96					

Län / Kontrollmyndighet	Musselanläggningar	Ompackningsanläggningar	Tillverkning endast för livsmedelsindustrin	Tillverkning av andra produkter	Butik utan bearbetning eller beredning
Uppsala					76
Håbo					81
Älvkarleby					
Knivsta					83
Tierp					58
Uppsala					75
Enköping					94
Östhammar					69
Södermanland					87
Vingåker					100
Gnesta					100
Nyköping					90
Oxelösund					97
Flen					19
Katrineholm					86
Eskilstuna					86
Strängnäs					86
Trosa					88
Östergötland	64			91	79
Ödeshög					
Ydre					0
Kinda					100
Åtvidaberg					
Finspång					70
Valdemarsvik				91	76
Linköping					85
Norrköping					72
Söderköping					76
Motala					82
Vadstena		64			75
Mjölby-Boxholm					69

Län / Kontrollmyndighet	Butik med beredning och/eller bearbetning av råa animalier	Butik med beredning och/eller bearbetning utan råa animalier	Butik med försäljning av oförpackade livsmedel utan beredning eller bearbetning	Produktionsanläggning med råa animaliska livsmedel
Uppsala	75	75	69	76
Håbo	89		75	82
Älvkarleby				56
Knivsta	75	81		86
Tierp	39	67		55
Uppsala	77	81	72	77
Enköping	84	93	100	92
Östhammar	60	43	36	59
Södermanland	71	86	87	83
Vingåker	100			78
Gnesta	81	93		84
Nyköping	69	90	93	87
Oxelösund	90	100	100	98
Flen	40			37
Katrineholm	70	98	58	87
Eskilstuna	79	77	86	90
Strängnäs	62	80	89	67
Trosa	64	38	82	72
Östergötland	72	85	80	78
Ödeshög	72	92	88	86
Ydre	84			80
Kinda	93		100	87
Åtvidaberg	91			84
Finspång	0		40	77
Valdemarsvik	100	93	91	77
Linköping	74	86	87	83
Norrköping	58	75	58	72
Söderköping	64	93		71
Motala	76	87	83	83
Vadstena	68	80	0	75
Mjölby-Boxholm	42	80	70	67

Län / Kontrollmyndighet	Produktions- anläggning med endast vegetabilier	Produktions- anläggning med utskick av livsmedel	Monterings- anläggning	Serverings- och mottagnings- anläggning	Distribution	Distributions- anläggning
Uppsala	59	87	82	80	74	
Håbo		89	66	83		
Älvkarleby	63					
Knivsta		76	100	96		
Tierp			86	60		
Uppsala	64	88	77	81	74	
Enköping	100		90	92		
Östhammar	54	90		62		
Södermanland	80	74	80	86		
Vingåker	50			77		
Gnesta		84		90		
Nyköping	96	100	87	87		
Oxelösund	88			91		
Flen	0		0	7		
Katrineholm	64		94	91		
Eskilstuna	88		86	91		
Strängnäs	73	50	67	77		
Trosa			78	70		
Östergötland	86	85	77	82	94	
Ödeshög		94		88		
Ydre				93		
Kinda			94	93		
Åtvidaberg			88	93	92	
Finspång		93	79	80		
Valdemarsvik	95		73	73		
Linköping	84	88	81	83	89	
Norrköping	93	68	76	80		
Söderköping			73	85		
Motala	100	11	78	84	100	
Vadstena	94		91	89		
Mjölby-Boxholm	74	94	72	69	100	

Län / Kontrollmyndighet	Institioner	Huvudkontor - handel	Huvudkontor - storhushåll	Huvudkontor - distribution	Kyl- och fryshus	Fristående kyl- och fryshus	Grossister
Uppsala	81		91	100		100	88
Håbo	96						
Älvkarleby							
Knivsta	91			100			
Tierp							
Uppsala	77		100			100	90
Enköping				100			95
Östhammar			0				0
Södermanland	97		0	0		100	87
Vingåker							
Gnesta							85
Nyköping	95				0		81
Oxelösund							
Flen							100
Katrineholm	100					100	100
Eskilstuna							79
Strängnäs			0				100
Trosa							
Östergötland	78	100	50	80	100		90
Ödeshög							86
Ydre							
Kinda							
Åtvidaberg							
Finspång							
Valdemarsvik							
Linköping				100			92
Norrköping	67	100	50	50			86
Söderköping							
Motala	89						
Vadstena							0
Mjölby-Boxholm	79	100		100	100		88

Län / Kontrollmyndighet	Skeppshandels- lager	Tullager	Produktions- anläggningar med beredning och/eller bearbetning	Endast försäljning av förpackade livsmedel	Försäljning av oförpackade livsmedel	Livsmedels- automater
Uppsala			75	100	67	64
Håbo				100		
Älvkarleby						
Knivsta						
Tierp			33		50	
Uppsala			77	100		64
Enköping						
Östhammar			89		70	
Södermanland			83	90	95	
Vingåker						
Gnesta					87	
Nyköping				90		
Oxelösund						
Flen						
Katrineholm						
Eskilstuna			81		100	
Strängnäs			87			
Trosa			75			
Östergötland			72	94	100	
Ödeshög						
Ydre						
Kinda						
Åtvidaberg			100		100	
Finspång						
Valdemarsvik			100	100		
Linköping			92	94		
Norrköping						
Söderköping					86	
Motala			40	100		
Vadstena				100		
Mjölby-Boxholm			67	0		

Län / Kontrollmyndighet	Tåg	Luftfartyg	Ej typade
Uppsala			82
Håbo			25
Älvkarleby			
Knivsta			100
Tierp			54
Uppsala			85
Enköping			
Östhammar			
Södermanland			93
Vingåker			
Gnesta			100
Nyköping			100
Oxelösund			100
Flen			0
Katrineholm			98
Eskilstuna			100
Strängnäs			
Trosa			53
Östergötland	67		78
Ödeshög			78
Ydre			71
Kinda			
Åtvidaberg			
Finspång			
Valdemarsvik			93
Linköping			82
Norrköping			65
Söderköping			
Motala			
Vadstena	67		100
Mjölby-Boxholm			65

Län / Kontrollmyndighet	Livsmedelsindustri utan animalisk produktion	Tillverkning av färdiglagad mat	Köttanläggningar	Fiskanläggningar	Mjolkproduktanläggningar	Ägganläggningar
Jönköping	88	100	89	84	96	
Aneby	92				92	
Gnosjö	69					
Miljönämnden i Habo & Mullsjö	86			79		
Gislaved	67					
Vaggeryd	60		89			
Jönköping	97	100				
Nässjö	95		91	100		
Värnamo	97					100
Sävsjö	100	100				
Vetlanda	75		86			96
Eksjö	91					
Tranås	88					
Kronoberg	81	82	79	75	92	
Uppvidinge	95		90		100	
Lessebo	93					
Tingsryd	65		0	25		
Alvesta						92
Älmhult	20					
Markaryd	75		0			
Växjö	84	82	60			85
Ljungby				92		

Län / Kontrollmyndighet	Musselanläggningar	Ompackningsanläggningar	Tillverkning endast för livsmedelsindustrin	Tillverkning av andra produkter	Butik utan bearbetning eller beredning
Jönköping					90
Aneby					91
Gnosjö					90
Miljönämnden i Habo & Mullsjö					95
Gislaved					80
Vaggeryd					55
Jönköping					85
Nässjö					94
Värnamo					95
Sävsjö					89
Vetlanda					95
Eksjö					94
Tranås					93
Kronoberg			70		89
Uppvidinge					97
Lessebo					100
Tingsryd					74
Alvesta					72
Älmhult					100
Markaryd					89
Växjö			70		89
Ljungby					89

Län / Kontrollmyndighet	Butik med beredning och/eller bearbetning av råa animalier	Butik med beredning och/eller bearbetning utan råa animalier	Butik med försäljning av oförpackade livsmedel utan beredning eller bearbetning	Produktionsanläggning med råa animaliska livsmedel
Jönköping	87	90	84	90
Aneby	100	82		82
Gnosjö	94		92	93
Miljönämnden i Habo & Mullsjö	88	50	94	83
Gislaved	59	76	50	75
Vaggeryd	50	85	50	66
Jönköping	87	93	83	93
Nässjö	81	89	93	86
Värnamo	98	87	90	92
Sävsjö	88	80	94	91
Vetlanda	82	89	89	88
Eksjö	96		86	95
Tranås	86	85	69	76
Kronoberg	75	84	92	79
Uppvidinge	92	95		92
Lessebo	61	85		80
Tingsryd	35	65	67	59
Alvesta	73	76	95	89
Älmhult	61	70	83	78
Markaryd	73		100	85
Växjö	71	85	94	76
Ljungby	81	88	85	86

Län / Kontrollmyndighet	Produktions- anläggning med endast vegetabilier	Produktions- anläggning med utskick av livsmedel	Monterings- anläggning	Serverings- och mottagnings- anläggning	Distribution	Distributions- anläggning
Jönköping	91	91	91	90	99	
Aneby				92		
Gnosjö	95	89		93		
Miljönämnden i Habo & Mullsjö		100	75	96	100	
Gislaved			86	88		
Vaggeryd				67		
Jönköping	67	100	93	90	100	
Nässjö	100	95	100	86		
Värnamo	100	81	93	96	100	
Sävsjö	78			94		
Vetlanda	75	100	88	92		
Eksjö	96	82		91	98	
Tranås			74	81		
Kronoberg	79	90	83	88	93	
Uppvidinge	100	93		100		
Lessebo	81		100	82		
Tingsryd				52		
Alvesta	88		85	92		
Älmhult	60		78	83		
Markaryd				79		
Växjö	88		83	88	93	
Ljungby	83	77	92	92		

Län / Kontrollmyndighet	Instistutioner	Huvudkontor - handel	Huvudkontor - storhushåll	Huvudkontor - distribution	Kyl- och fryshus	Fristående kyl- och fryshus	Grossister
Jönköping	88	100		100	100	100	93
Aneby					100		100
Gnosjö				100			
Miljönämnden i Habo & Mullsjö	0			100			77
Gislaved							
Vaggeryd							
Jönköping	80			100	100	100	91
Nässjö	89						100
Värnamo	90	100		100			100
Sävsjö				100			100
Vetlanda							100
Eksjö							
Tranås	88						92
Kronoberg	66			98		98	97
Uppvidinge							100
Lessebo	89						
Tingsryd							
Alvesta	57						
Älmhult							
Markaryd							80
Växjö				98		98	98
Ljungby							

Län / Kontrollmyndighet	Skeppshandels- lager	Tullager	Produktions- anläggningar med beredning och/eller bearbetning	Endast försäljning av förpackade livsmedel	Försäljning av oförpackade livsmedel	Livsmedels- automater
Jönköping			95	92	97	
Aneby						
Gnosjö						
Miljönämnden i Habo & Mullsjö						100
Gislaved			100			
Vaggeryd						
Jönköping			95	94	100	
Nässjö						
Värnamo			100	100	100	
Sävsjö						
Vetlanda			88	86	92	
Eksjö			100			
Tranås			88	89		
Kronoberg			95	86	80	67
Uppvidinge					100	
Lessebo						
Tingsryd				0	100	
Alvesta						
Älmhult						
Markaryd			100			
Växjö			81	100	78	67
Ljungby			97		58	

Län / Kontrollmyndighet	Tåg	Luftfartyg	Ej typade
Jönköping			89
Aneby			
Gnosjö			
Miljönämnden i Habo & Mullsjö			99
Gislaved			
Vaggeryd			100
Jönköping			96
Nässjö			79
Värnamo			
Sävsjö			
Vetlanda			
Eksjö			
Tranås			30
Kronoberg			92
Uppvidinge			
Lessebo			
Tingsryd			
Alvesta			0
Älmhult			
Markaryd			
Växjö			
Ljungby			96

Län / Kontrollmyndighet	Livsmedelsindustri utan animalisk produktion	Tillverkning av färdiglagad mat	Köttanläggningar	Fiskanläggningar	Mjolkproduktanläggningar	Ägganläggningar
Kalmar	78	67	72	87	95	
Högsby	100					
Torsås	100			92		
Mörbylånga	85			100	100	
Hultsfred					100	
Mönsterås	73			89		
Emmaboda			85			
Kalmar	88	67	81		100	
Nybro	64		86		100	
Oskarshamn	47					
Västervik	56			76		
Vimmerby	100					
Borgholm	55		63	84	83	
Gotland	84	67	74	47	67	
Gotland	84	67	74	47	67	
Blekinge	88		75	44		
Karlskrona			45	0		
Ronneby			67			
Miljöförbundet Blekinge Väst	88		87	57		

Län / Kontrollmyndighet	Musselanläggningar	Ompackningsanläggningar	Tillverkning endast för livsmedelsindustrin	Tillverkning av andra produkter	Butik utan bearbetning eller beredning
Kalmar			100		87
Högsby					77
Torsås					90
Mörbylånga					93
Hultsfred			100		85
Mönsterås					78
Emmaboda					84
Kalmar					90
Nybro					71
Oskarshamn					80
Västervik					96
Vimmerby					99
Borgholm					78
Gotland					89
Gotland					89
Blekinge					84
Karlskrona					96
Ronneby					75
Miljöförbundet Blekinge Väst					83

Län / Kontrollmyndighet	Butik med beredning och/eller bearbetning av råa animalier	Butik med beredning och/eller bearbetning utan råa animalier	Butik med försäljning av oförpackade livsmedel utan beredning eller bearbetning	Produktionsanläggning med råa animaliska livsmedel
Kalmar	80	81	89	81
Högsby	94	100		85
Torsås	100	93		92
Mörbylånga	89	100	93	92
Hultsfred	82		88	84
Mönsterås	80	13	50	57
Emmaboda	81			82
Kalmar	79	80	89	87
Nybro	70	88	88	71
Oskarshamn	63	82	79	73
Västervik	78	100	81	81
Vimmerby	90	100	99	96
Borgholm	75	75	79	66
Gotland	55	100	75	68
Gotland	55	100	75	68
Blekinge	84	85	85	81
Karlskrona	88	88	100	86
Ronneby	62	77	43	66
Miljöförbundet Blekinge Väst	86	87	87	82

Län / Kontrollmyndighet	Produktions- anläggning med endast vegetabilier	Produktions- anläggning med utskick av livsmedel	Monterings- anläggning	Serverings- och mottagnings- anläggning	Distribution	Distributions- anläggning
Kalmar	87	81	88	88	83	
Högsby	100			96		
Torsås		87		80		
Mörbylånga	100		97	94		
Hultsfred	100		100	86		
Mönsterås	0	62		79	72	
Emmaboda	94	83		86		
Kalmar	91	71	93	89		
Nybro	100		71	68		
Oskarshamn	78		76	79		
Västervik			81	87		
Vimmerby	88	95		98	100	
Borgholm	72		79	81		
Gotland	100	71	74	75		
Gotland	100	71	74	75		
Blekinge	86	89	76	72	93	
Karlskrona	100		91	52		
Ronneby	60	89	55	72		
Miljöförbundet Blekinge Väst	86		100	79	93	

Län / Kontrollmyndighet	Institutioner	Huvudkontor - handel	Huvudkontor - storhushåll	Huvudkontor - distribution	Kyl- och fryshus	Fristående kyl- och fryshus	Grossister
Kalmar	88				100	100	92
Högsby					100		63
Torsås							
Mörbylånga	91						
Hultsfred							
Mönsterås							
Emmaboda							
Kalmar	91					100	95
Nybro							
Oskarshamn							100
Västervik							33
Vimmerby							
Borgholm	75						
Gotland							81
Gotland							81
Blekinge							94
Karlskrona							
Ronneby							100
Miljöförbundet Blekinge Väst							93

Län / Kontrollmyndighet	Skeppshandels- lager	Tullager	Produktions- anläggningar med beredning och/eller bearbetning	Endast försäljning av förpackade livsmedel	Försäljning av oförpackade livsmedel	Livsmedels- automater
Kalmar			79	93	95	90
Högsby						
Torsås						
Mörbylånga				97		
Hultsfred						
Mönsterås				60		
Emmaboda			56	100	100	
Kalmar			90		94	
Nybro				100		90
Oskarshamn			71			
Västervik			88	83		
Vimmerby						
Borgholm			68			
Gotland			85	79	50	
Gotland			85	79	50	
Blekinge			88	75	83	
Karlskrona			84		80	
Ronneby			100	75		
Miljöförbundet Blekinge Väst			89		87	

Län / Kontrollmyndighet	Tåg	Luftfartyg	Ej typade
Kalmar			86
Högsby			70
Torsås			
Mörbylånga			83
Hultsfred			100
Mönsterås			
Emmaboda			
Kalmar			94
Nybro			56
Oskarshamn			92
Västervik			87
Vimmerby			83
Borgholm			75
Gotland			77
Gotland			77
Blekinge			77
Karlskrona			100
Ronneby			69
Miljöförbundet Blekinge Väst			79

Län / Kontrollmyndighet	Livsmedelsindustri utan animalisk produktion	Tillverkning av färdiglagad mat	Köttanläggningar	Fiskanläggningar	Mjolkproduktanläggningar	Ägganläggningar
Skåne	85	79	80	80	81	
Staffanstorps	100					
Burlöv	82	33				
Vellinge	57			76		
Östra Göinge						
Kävlinge		100	67			100
Lomma	92			81		
Svedala						
Skurup	29					
Sjöbo	98	83	96	100		
Hörby						
Höör				83		
Ystad-Österlenregionens Miljöförbund	92	86	79	91		83
Bromölla	89		60	75		
Osby						
Söderåsens Miljöförbund	84	50	40			
Åstorp	100		80			
Båstad	90		100	100		
Malmö	82	70	69	69		25
Lund	89	87	96			
Landskrona	79					
Helsingborg	67		57	63		
Höganäs	93			100		
Eslöv	91					
Trelleborg	95		57			
Kristianstad	94		91	63		91
Ängelholm	80		100			100
Hässleholm	100					

Län / Kontrollmyndighet	Musselanläggningar	Ompackningsanläggningar	Tillverkning endast för livsmedelsindustrin	Tillverkning av andra produkter	Butik utan bearbetning eller beredning
Skåne			96	100	87
Staffanstorp					81
Burlöv					72
Vellinge					82
Östra Göinge					99
Kävlinge					83
Lomma					64
Svedala					100
Skurup			100		83
Sjöbo			93		96
Hörby					91
Höör					75
Ystad-Österlenregionens Miljöförbund					96
Bromölla					
Osby					85
Söderåsens Miljöförbund					87
Åstorp					89
Båstad					95
Malmö					80
Lund				100	97
Landskrona					71
Helsingborg					79
Höganäs			100		100
Eslöv					73
Trelleborg					88
Kristianstad					94
Ängelholm					92
Hässleholm					87

Län / Kontrollmyndighet	Butik med beredning och/eller bearbetning av råa animalier	Butik med beredning och/eller bearbetning utan råa animalier	Butik med försäljning av oförpackade livsmedel utan beredning eller bearbetning	Produktionsanläggning med råa animaliska livsmedel
Skåne	74	83	83	83
Staffanstorps	38			81
Burlöv	49	45		61
Vellinge	42	83	68	77
Östra Göinge	100	94		100
Kävlinge	74	82	67	74
Lomma	81	71	77	81
Svedala	73	100		98
Skurup	71	88	55	89
Sjöbo	85	86	95	94
Hörby	100	93	69	86
Höör	63	100	100	87
Ystad-Österlenregionens Miljöförbund	86	68	83	94
Bromölla	63		75	56
Osby	79			64
Söderåsens Miljöförbund	85	73	76	79
Åstorp	93		100	97
Båstad	90	82	92	93
Malmö	65	77	83	85
Lund	96	98	91	95
Landskrona	71	71	100	80
Helsingborg	49	68	70	65
Höganäs	63	74	69	80
Eslöv	62	90	75	81
Trelleborg	83	82	95	81
Kristianstad	89	89	100	91
Ängelholm	88	85	76	85
Hässleholm	67	95	65	67

Län / Kontrollmyndighet	Produktions- anläggning med endast vegetabilier	Produktions- anläggning med utskick av livsmedel	Monterings- anläggning	Serverings- och mottagnings- anläggning	Distribution	Distributions- anläggning
Skåne	85	85	89	88	92	
Staffanstorps		88	75	100		
Burlövs		60	80	73		
Vellinges		67	75	87		
Östra Göinge			97	97	86	
Kävlinge	74	94		88		
Lomma	74		75	75		
Svedala	93	100	100	97		
Skurups	95		92	50		
Sjöbo	96	88	94	87		
Hörby	84	81		81		
Höör	92		69	58		
Ystad-Österlenregionens Miljöförbund	92	92	97	96		
Bromölla			72	60		
Osby	83		94			
Söderåsens Miljöförbund		50	85	91		
Åstorps	100	100	100	98		
Båstads	92		100	93		
Malmö	93	88	91	88		
Lund	94	98	95	97	100	
Landskronas	81		69	85		
Helsingborgs	69	74	73	73		
Höganäs		100	83	86		
Eslövs			73	77		
Trelleborgs	79	64	81	84	100	
Kristianstads	100	92	93	95		
Ängelholms	88	93	78	94		
Hässleholms	61		78	63		

Län / Kontrollmyndighet	Institioner	Huvudkontor - handel	Huvudkontor - storhushåll	Huvudkontor - distribution	Kyl- och fryshus	Fristående kyl- och fryshus	Grossister
Skåne	77	79	78	97	100	88	90
Staffanstorps							100
Burlöv				71	100	38	85
Vellinge							100
Östra Göinge	96					100	100
Kävlinge		0		100			
Lomma				100			63
Svedala	99						
Skurup				100		100	
Sjöbo		0					91
Hörby	100						100
Höör							
Ystad-Österlenregionens Miljöförbund	90						100
Bromölla							
Osby							
Söderåsens Miljöförbund						100	100
Åstorp							100
Båstad							100
Malmö	100	83	70	100			89
Lund				100			94
Landskrona							97
Helsingborg	59	88		100	100		91
Höganäs		100					100
Eslöv			85				78
Trelleborg	96			100			
Kristianstad							97
Ängelholm	89						94
Hässleholm		89					86

Län / Kontrollmyndighet	Skeppshandels- lager	Tullager	Produktions- anläggningar med beredning och/eller bearbetning	Endast försäljning av förpackade livsmedel	Försäljning av oförpackade livsmedel	Livsmedels- automater
Skåne	93		87	88	88	
Staffanstorps			67			
Burlövs						
Vellinge			65			
Östra Göinge			100			
Kävlinge						67
Lomma			56			
Svedala	100		100			100
Skurups			98			100
Sjöbo			100			
Hörby						
Höör			100			
Ystad-Österlenregionens Miljöförbund			70	100		60
Bromölla			67			43
Osby			84			
Söderåsens Miljöförbund						
Åstorp			100	100		100
Båstads			89			
Malmö	90		90	100		91
Lund			91	100		88
Landskrona			87	100		
Helsingborg			75	0		
Höganäs			54			80
Eslövs			87	65		
Trelleborgs						
Kristianstads			89	98		
Ängelholms						
Hässleholms			79	100		

Län / Kontrollmyndighet	Tåg	Luftfartyg	Ej typade
Skåne	100		86
Staffanstorps			
Burlöv			88
Vellinge			
Östra Göinge			
Kävlinge			67
Lomma			
Svedala			100
Skurup			100
Sjöbo			
Hörby			100
Höör			
Ystad-Österlenregionens Miljöförbund	100		86
Bromölla			100
Osby			100
Söderåsens Miljöförbund			
Åstorp			
Båstad			60
Malmö			87
Lund			
Landskrona			70
Helsingborg			72
Höganäs			90
Eslöv			71
Trelleborg			100
Kristianstad			97
Ängelholm			91
Hässleholm			86

Län / Kontrollmyndighet	Livsmedelsindustri utan animalisk produktion	Tillverkning av färdiglagad mat	Köttanläggningar	Fiskanläggningar	Mjolkproduktanläggningar	Ägganläggningar
Halland	89	100	92	90	92	
Hylte	91			100		
Halmstad	92		84	100	100	
Laholm	97					
Falkenberg	90	100		71	60	
Varberg	71			93		
Kungsbacka	94	100	100	100	100	
Västra Götaland	85	83	87	89	96	100
Härryda	82		75			
Partille	65		90			
Öckerö						
Stenungsund	92		80			
Tjörn	82					
Orust	82			87	100	
Miljönämnden i mellersta Bohuslän Sotenäs Munkedal Lysekil	82	100		100		
Tanum					0	
Dalslandskommunernas Kommunalförbund	78	64			100	
Ale	81				100	
Lerum	97					
Vårgårda						
Bollebygd	93					
Grästorp	55					
Essunga	0		100			
Lilla Edet						
Mark	85					
Svenljunga						
Herrljunga					92	
Vara	92		100			
Götene	20	100				
Göteborg	94	84	99	94	98	100
Mölndal	100	93		100		
Kungälv	20			92		
Uddevalla	55					

Län / Kontrollmyndighet	Musselanläggningar	Ompackningsanläggningar	Tillverkning endast för livsmedelsindustrin	Tillverkning av andra produkter	Butik utan bearbetning eller beredning
Halland		100			93
Hylte					96
Halmstad		100			89
Laholm					98
Falkenberg					99
Varberg					86
Kungsbacka					99
Västra Götaland		80			86
Härryda					86
Partille					60
Öckerö					
Stenungsund					86
Tjörn					90
Orust					88
Miljönämnden i mellersta Bohuslän Sotenäs Munkedal Lysekil					99
Tanum					67
Dalslandskommunernas Kommunalförbund					81
Ale					74
Lerum					88
Vårgårda					100
Bollebygd					44
Grästorp					83
Essunga					
Lilla Edet					100
Mark					72
Svenljunga					100
Herrljunga					65
Vara					91
Götene					64
Göteborg					95
Mölnadal					94
Kungälv					67
Uddevalla					81

Län / Kontrollmyndighet	Butik med beredning och/eller bearbetning av råa animalier	Butik med beredning och/eller bearbetning utan råa animalier	Butik med försäljning av oförpackade livsmedel utan beredning eller bearbetning	Produktionsanläggning med råa animaliska livsmedel
Halland	85	92	88	88
Hylte	86	100		93
Halmstad	77	89	86	86
Laholm	100	87	93	93
Falkenberg	85	97	95	96
Varberg	78	86	74	74
Kungsbacka	98	99	97	98
Västra Götaland	79	84	82	85
Härryda	74	76	86	87
Partille	66	95	74	82
Öckerö	98	91	88	92
Stenungsund	58	75		91
Tjörn	79	86		84
Orust	84	90	98	88
Miljönämnden i mellersta Bohuslän Sotenäs Munkedal Lysekil	85	65	78	76
Tanum	65	40	0	65
Dalslandskommunernas Kommunalförbund	80	88	91	85
Ale	68	73	69	70
Lerum	71	77	96	90
Vårgårda	89		100	73
Bollebygd	61	94		81
Grästorp	40	17	45	60
Essunga	40	25		32
Lilla Edet	100			93
Mark	52	0	44	52
Svenljunga	75		83	80
Herrljunga	64	57	62	80
Vara	91	94	94	94
Götene	87	30	42	71
Göteborg	94	96	92	96
Mölndal	87	91	96	92
Kungälv	27	47	45	40
Uddevalla	63	74	70	69

Län / Kontrollmyndighet	Produktions- anläggning med endast vegetabilier	Produktions- anläggning med utskick av livsmedel	Monterings- anläggning	Serverings- och mottagnings- anläggning	Distribution	Distributions- anläggning
Halland	89	91	89	90	100	
Hylte			92	92		
Halmstad	88	85	77	89		
Laholm			97	93		
Falkenberg	100	100	97	99	100	
Varberg	86	78	71	77		
Kungsbacka	100	99	99	100	100	
Västra Götaland	86	89	87	86	82	
Härryda	33	100	84	84		
Partille	100	50	82	86		
Öckerö						
Stenungsund	87		75	74		
Tjörn		67	89	82		
Orust	100	90	95	91	94	
Miljönämnden i mellersta Bohuslän Sotenäs Munkedal Lysekil		75	96	87	100	
Tanum	87		0	65		
Dalslandskommunernas Kommunalförbund	86	93	91	91		
Ale	66		65	74		
Lerum	97		90	85		
Vårgårda			80	85		
Bollebygd			81	83	40	
Grästorp			62	62		
Essunga				0		
Lilla Edet			84	93		
Mark	49		25	70		
Svenljunga				83		
Herrljunga	80	80	44	88		
Vara		100	100	95		
Götene			78	65		
Göteborg	94	97	94	96	88	
Mölnadal			92	99		
Kungälv	29		46	60		
Uddevalla	70	77	75	69		

Län / Kontrollmyndighet	Institutioner	Huvudkontor - handel	Huvudkontor - storhushåll	Huvudkontor - distribution	Kyl- och fryshus	Fristående kyl- och fryshus	Grossister
Halland	87	75		90		100	94
Hylte							
Halmstad	88			77			94
Laholm	94						
Falkenberg		75					100
Varberg	77					100	82
Kungsbacka				100			97
Västra Götaland	78	88	90	88	90	87	88
Härryda					86		68
Partille	100						81
Öckerö							
Stenungsund							
Tjörn							100
Orust				0			
Miljönämnden i mellersta Bohuslän Sotenäs Munkedal Lysekil			100				50
Tanum							0
Dalslandskommunernas Kommunalförbund							
Ale						80	87
Lerum	95			89			94
Vårgårda							
Bollebygd							
Grästorp	57						
Essunga	50						
Lilla Edet							100
Mark							
Svenljunga					75		
Herrljunga							
Vara						100	
Götene						100	91
Göteborg	100	89		91	100	100	95
Mölndal	99	100					83
Kungälv						50	0
Uddevalla	59	33		88			87

Län / Kontrollmyndighet	Skeppshandels- lager	Tullager	Produktions- anläggningar med beredning och/eller bearbetning	Endast försäljning av förpackade livsmedel	Försäljning av oförpackade livsmedel	Livsmedels- automater
Halland	100	80	85	92	100	100
Hylte			100			
Halmstad			83	90		
Laholm			100			
Falkenberg	100	80	95	100	100	100
Varberg			45			
Kungsbacka			100		100	
Västra Götaland			93	90	75	
Härryda						
Partille						
Öckerö						
Stenungsund						
Tjörn			94		69	
Orust			83			
Miljönämnden i mellersta Bohuslän Sotenäs Munkedal Lysekil			86		100	
Tanum			0			
Dalslandskommunernas Kommunalförbund			100			
Ale			80			
Lerum						
Vårgårda						
Bollebygd					56	
Grästorp			33	100		
Essunga						
Lilla Edet						
Mark						
Svenljunga						
Herrljunga						
Vara						
Götene				100	42	
Göteborg			98	86	100	
Mölnadal						
Kungälv						
Uddevalla			100	86		

Län / Kontrollmyndighet	Tåg	Luftfartyg	Ej typade
Halland			88
Hylte			94
Halmstad			92
Laholm			87
Falkenberg			
Varberg			83
Kungsbacka			
Västra Götaland			82
Härryda			
Partille			100
Öckerö			
Stenungsund			
Tjörn			100
Orust			75
Miljönämnden i mellersta Bohuslän Sotenäs Munkedal Lysekil			
Tanum			68
Dalslandskommunernas Kommunalförbund			92
Ale			49
Lerum			88
Vårgårda			100
Bollebygd			
Grästorp			
Essunga			
Lilla Edet			100
Mark			67
Svenljunga			
Herrljunga			
Vara			
Götene			
Göteborg			93
Mölnadal			100
Kungälv			52
Uddevalla			100

Län / Kontrollmyndighet	Livsmedelsindustri utan animalisk produktion	Tillverkning av färdiglagad mat	Köttanläggningar	Fiskanläggningar	Mjolkproduktanläggningar	Ägganläggningar
Strömstad	84					
Vänersborg	79		18			
Trollhättan	88				100	
Alingsås	58				100	
Borås	68				88	
Samverkansnämnden miljö och bygg Ulricehamn Tranemo	71				100	
Åmål	84					
Miljö- och byggnadsförvaltningen Mariestad Töreboda Gullspång	95		100	100		
Lidköping	67	87		73	73	
Skara	68					
Miljönämnden Östra Skaraborg	98		100	100	100	
Tidaholm	100					

Län / Kontrollmyndighet	Musselanläggningar	Ompackningsanläggningar	Tillverkning endast för livsmedelsindustrin	Tillverkning av andra produkter	Butik utan bearbetning eller beredning
Strömstad					
Vänersborg					86
Trollhättan					83
Alingsås					59
Borås			80		74
Samverkansnämnden miljö och bygg Ulricehamn Tranemo					80
Åmål					69
Miljö- och byggnadsförvaltningen Mariestad Töreboda Gullspång					82
Lidköping					83
Skara					65
Miljönämnden Östra Skaraborg					97
Tidaholm					98

Län / Kontrollmyndighet	Butik med beredning och/eller bearbetning av råa animalier	Butik med beredning och/eller bearbetning utan råa animalier	Butik med försäljning av oförpackade livsmedel utan beredning eller bearbetning	Produktionsanläggning med råa animaliska livsmedel
Strömstad	82	92	88	80
Vänersborg	63	22	78	75
Trollhättan	66		75	79
Alingsås	67	82	67	82
Borås	76	89	85	81
Samverkansnämnden miljö och bygg Ulricehamn Tranemo	59	89	100	90
Åmål	82	100		78
Miljö- och byggnadsförvaltningen Mariestad Töreboda Gullspång	91	92	69	87
Lidköping	77	37	82	65
Skara	66	65	33	70
Miljönämnden Östra Skaraborg	93	98	99	97
Tidaholm	100	85	80	87

Län / Kontrollmyndighet	Produktions- anläggning med endast vegetabilier	Produktions- anläggning med utskick av livsmedel	Monterings- anläggning	Serverings- och mottagnings- anläggning	Distribution	Distributions- anläggning
Strömstad	88	85	81	91	83	
Vänersborg	86	100	87	90		
Trollhättan	100	83	81	92		
Alingsås	82		80	90	94	
Borås	71	80	80	81	94	
Samverkansnämnden miljö och bygg Ulricehamn Tranemo	94	100	86	88	88	
Åmål		83	83	76		
Miljö- och byggnadsförvaltningen Mariestad Töreboda Gullspång	100	100	90	80		
Lidköping			69	66		
Skara	79		89	70	71	
Miljönämnden Östra Skaraborg	95	96	96	98	27	
Tidaholm			76	62		

Län / Kontrollmyndighet	Institutioner	Huvudkontor - handel	Huvudkontor - storhushåll	Huvudkontor - distribution	Kyl- och fryshus	Fristående kyl- och fryshus	Grossister
Strömstad							
Vänersborg					100		93
Trollhättan							100
Alingsås		80					50
Borås	70	100	63	100			89
Samverkansnämnden miljö och bygg Ulricehamn Tranemo	100						91
Åmål	73						
Miljö- och byggnadsförvaltningen Mariestad Töreboda Gullspång					50		
Lidköping	76						89
Skara						50	54
Miljönämnden Östra Skaraborg			100	100		100	94
Tidaholm	89						

Län / Kontrollmyndighet	Skeppshandels- lager	Tullager	Produktions- anläggningar med beredning och/eller bearbetning	Endast försäljning av förpackade livsmedel	Försäljning av oförpackade livsmedel	Livsmedels- automater
Strömstad						
Vänersborg						100
Trollhättan			100	75		45
Alingsås			100			
Borås			75			
Samverkansnämnden miljö och bygg Ulricehamn Tranemo						
Åmål						
Miljö- och byggnadsförvaltningen Mariestad Töreboda Gullspång			100			100
Lidköping			50	100		
Skara				40		53
Miljönämnden Östra Skaraborg			98	97		
Tidaholm						

Län / Kontrollmyndighet	Tåg	Luftfartyg	Ej typade
Strömstad			89
Vänersborg			
Trollhättan			100
Alingsås			92
Borås			81
Samverkansnämnden miljö och bygg Ulricehamn Tranemo			77
Åmål			100
Miljö- och byggnadsförvaltningen Mariestad Töreboda Gullspång			55
Lidköping			82
Skara			51
Miljönämnden Östra Skaraborg			97
Tidaholm			

Län / Kontrollmyndighet	Livsmedelsindustri utan animalisk produktion	Tillverkning av färdiglagad mat	Köttanläggningar	Fiskanläggningar	Mjolkproduktanläggningar	Ägganläggningar
Värmland	82	0	82	80	83	
Kil	71		89			
Eda						
Torsby	68					70
Storfors						
Hammarö	100			85		
Miljö- och byggnämnden för Forshaga och Munkfors	100					
Grums						
Årjäng	75		75			
Sunne	71		89			63
Karlstad	83	0				
Kristinehamn	100					80
Filipstad			83			
Hagfors	80		50	43		
Arvika	83					
Säffle	100		100	100		93
Örebro	86	100	87	85	100	
Sydnärkes miljönämnd			82			
Hallsberg	87					
Degerfors						
Örebro	85		92	86		100
Kumla	97					
Karlskoga	71					
Bergslagens Miljö- och Byggnämnd	88	100		85		100

Län / Kontrollmyndighet	Musselanläggningar	Ompackningsanläggningar	Tillverkning endast för livsmedelsindustrin	Tillverkning av andra produkter	Butik utan bearbetning eller beredning
Värmland					83
Kil					82
Eda					44
Torsby					86
Storfors					100
Hammarö					
Miljö- och byggnämnden för Forshaga och Munkfors					73
Grums					94
Årjäng					58
Sunne					91
Karlstad					84
Kristinehamn					81
Filipstad					
Hagfors					
Arvika					90
Säffle					100
Örebro					88
Sydnärkes miljönämnd					91
Hallsberg					93
Degerfors					100
Örebro					92
Kumla					85
Karlskoga					73
Bergslagens Miljö- och Byggnämnd					80

Län / Kontrollmyndighet	Butik med beredning och/eller bearbetning av råa animalier	Butik med beredning och/eller bearbetning utan råa animalier	Butik med försäljning av oförpackade livsmedel utan beredning eller bearbetning	Produktionsanläggning med råa animaliska livsmedel
Värmland	80	71	82	75
Kil	85	56	67	72
Eda	35	50	0	50
Torsby	85	71		77
Storfors	73	93		79
Hammarö	80	79	75	73
Miljö- och byggnämnden för Forshaga och Munkfors	89			88
Grums	0			54
Årjäng	67	55		41
Sunne	61	77		64
Karlstad	87	79	64	79
Kristinehamn	84	64		78
Filipstad	63	0		74
Hagfors	75			72
Arvika	70	68	79	73
Säffle	98		98	97
Örebro	77	83	83	85
Sydnärkes miljönämnd	88	84	81	87
Hallsberg	80	71		86
Degerfors	78	91		74
Örebro	74	84	81	85
Kumla	92	86	92	89
Karlskoga	75	83	82	80
Bergslagens Miljö- och Byggnämnd	79	75	85	82

Län / Kontrollmyndighet	Produktions- anläggning med endast vegetabilier	Produktions- anläggning med utskick av livsmedel	Monterings- anläggning	Serverings- och mottagnings- anläggning	Distribution	Distributions- anläggning
Värmland	85	79	74	72	67	
Kil	25	89	85	64		
Eda				50		
Torsby			79	74	80	
Storfors		40		60		
Hammarö				61		
Miljö- och byggnämnden för Forshaga och Munkfors			83	96		
Grums		69	72	68		
Årjäng	73		39			
Sunne	91	82		63	0	
Karlstad		95	79	85		
Kristinehamn	82	71	60	77		
Filipstad				63		
Hagfors			91	61		
Arvika			69	75		
Säffle	97			86		
Örebro	89	84	86	87	62	
Sydnärkes miljönämnd				86		
Hallsberg	75	70	93	76		
Degerfors				88	0	
Örebro	90	92	85	88	89	
Kumla	91		100	95		
Karlskoga	93	92	85	83		
Bergslagens Miljö- och Byggnämnd	63	75	84	84	0	

Län / Kontrollmyndighet	Institutioner	Huvudkontor - handel	Huvudkontor - storhushåll	Huvudkontor - distribution	Kyl- och fryshus	Fristående kyl- och fryshus	Grossister
Värmland	60	50		100	100		74
Kil							
Eda							
Torsby	56						
Storfors							100
Hammarö		67		100			46
Miljö- och byggnämnden för Forshaga och Munkfors							
Grums							
Årjäng		40					
Sunne							
Karlstad					100		89
Kristinehamn							80
Filipstad							
Hagfors	42						
Arvika	100						
Säffle							100
Örebro	83			100		100	91
Sydnärkes miljönämnd						100	
Hallsberg							
Degerfors							
Örebro							93
Kumla	83						
Karlskoga				100		100	71
Bergslagens Miljö- och Byggnämnd							100

Län / Kontrollmyndighet	Skeppshandels- lager	Tullager	Produktions- anläggningar med beredning och/eller bearbetning	Endast försäljning av förpackade livsmedel	Försäljning av oförpackade livsmedel	Livsmedels- automater
Värmland			82	100	100	
Kil						
Eda						
Torsby				100		
Storfors						
Hammarö						
Miljö- och byggnämnden för Forshaga och Munkfors						
Grums						
Årjäng			100			
Sunne			64			
Karlstad						100
Kristinehamn			100			
Filipstad						
Hagfors						
Arvika						
Säffle						
Örebro			85		100	100
Sydnärkes miljönämnd						
Hallsberg					100	
Degerfors						
Örebro			100			100
Kumla						
Karlskoga			59			
Bergslagens Miljö- och Byggnämnd			100		100	

Län / Kontrollmyndighet	Tåg	Luftfartyg	Ej typade
Värmland			58
Kil			100
Eda			63
Torsby			
Storfors			77
Hammarö			
Miljö- och byggnämnden för Forshaga och Munkfors			
Grums			
Årjäng			21
Sunne			27
Karlstad			
Kristinehamn			100
Filipstad			54
Hagfors			80
Arvika			73
Säffle			100
Örebro			97
Sydnärkes miljönämnd			92
Hallsberg			100
Degerfors			
Örebro			100
Kumla			100
Karlskoga			
Bergslagens Miljö- och Byggnämnd			92

Län / Kontrollmyndighet	Livsmedelsindustri utan animalisk produktion	Tillverkning av färdiglagad mat	Köttanläggningar	Fiskanläggningar	Mjolkproduktanläggningar	Ägganläggningar
Västmanland	73		66		93	
Skinnskatteberg						
Surahammar						
Hallstahammar						
Västerås	65		61			
Bygg och miljö Sala-Heby	78		100		100	
Köping	93					
Västra Mälardalens Myndighetsförbund Arboga Kungsör	80					89
Dalarna	81	55	63	67	82	
Vansbro	91					
Malung-Sälen	94					67
Gagnef	67					
Leksand	60		63	77		75
Rättvik						100
Älvdalen	40		0	0		
Smedjebacken	92		93			
Mora Orsa Miljökontor	69		0			69
Falun	79	55				88
Borlänge			0			
Säter	82		100			
Hedemora						
Västmanland-Dalarna miljö- och byggnadsnämnd	72					100
Ludvika	91					

Län / Kontrollmyndighet	Musselanläggningar	Ompackningsanläggningar	Tillverkning endast för livsmedelsindustrin	Tillverkning av andra produkter	Butik utan bearbetning eller beredning
Västmanland					88
Skinnskatteberg					89
Surahammar					
Hallstahammar					0
Västerås					87
Bygg och miljö Sala-Heby					85
Köping					94
Västra Mälardalens Myndighetsförbund Arboga Kungsör					93
Dalarna					87
Vansbro					
Malung-Sälen					100
Gagnef					
Leksand					58
Rättvik					100
Älvdalen					40
Smedjebacken					100
Mora Orsa Miljökontor					
Falun					89
Borlänge					86
Säter					0
Hedemora					57
Västmanland-Dalarna miljö- och byggnadsnämnd					85
Ludvika					87

Län / Kontrollmyndighet	Butik med beredning och/eller bearbetning av råa animalier	Butik med beredning och/eller bearbetning utan råa animalier	Butik med försäljning av oförpackade livsmedel utan beredning eller bearbetning	Produktionsanläggning med råa animaliska livsmedel
Västmanland	69	83	89	77
Skinnskatteberg	75		75	94
Surahammar	100			60
Hallstahammar	42	100		51
Västerås	70	73	95	75
Bygg och miljö Sala-Heby	71	88	90	83
Köping	62	81	84	83
Västra Mälardalens Myndighetsförbund Arboga Kungsör	82	86	86	76
Dalarna	68	72	79	68
Vansbro				90
Malung-Sälen	85		96	88
Gagnef	72	83	100	60
Leksand	38	57		62
Rättvik	100	92		87
Älvdalen	0	20	13	33
Smedjebacken	89	100		93
Mora Orsa Miljökontor	39	59	75	59
Falun	72	52	76	72
Borlänge	66	56		29
Säter	73	100	67	80
Hedemora	42			66
Västmanland-Dalarna miljö- och byggnadsnämnd	77	78	93	71
Ludvika	67	78	83	78

Län / Kontrollmyndighet	Produktions- anläggning med endast vegetabilier	Produktions- anläggning med utskick av livsmedel	Monterings- anläggning	Serverings- och mottagnings- anläggning	Distribution	Distributions- anläggning
Västmanland	79	78	78	84	69	
Skinnskatteberg			100	96		
Surahammar	75		38	60		
Hallstahammar	57		59	40		
Västerås	75	77	79	81	62	
Bygg och miljö Sala-Heby	84		84	89		
Köping			87	90	100	
Västra Mälardalens Myndighetsförbund Arboga Kungsör		80	64	71		
Dalarna	76	79	71	82	100	
Vansbro			100	100		
Malung-Sälen	88		95	90		
Gagnef	68	100		93		
Leksand	73		67	67		
Rättvik				86		
Älvdalen			54	28		
Smedjebacken	100	92	100	94		
Mora Orsa Miljökontor	86	40	68	77	100	
Falun	72		68	81		
Borlänge			64	44		
Säter	100			94		
Hedemora	64		93	95		
Västmanland-Dalarna miljö- och byggnadsnämnd	63		71	83		
Ludvika		62	73	90		

Län / Kontrollmyndighet	Institutioner	Huvudkontor - handel	Huvudkontor - storhushåll	Huvudkontor - distribution	Kyl- och fryshus	Fristående kyl- och fryshus	Grossister
Västmanland	85			100			85
Skinnskatteberg							
Surahammar							
Hallstahammar							
Västerås	95						79
Bygg och miljö Sala-Heby	81						100
Köping	100			100			100
Västra Mälardalens Myndighetsförbund Arboga Kungsör	80						100
Dalarna	73	89		100	100		87
Vansbro							
Malung-Sälen	90						
Gagnef	100	89					
Leksand	66						
Rättvik							
Älvdalen							
Smedjebacken							
Mora Orsa Miljökontor							67
Falun					100		100
Borlänge				100			55
Säter							89
Hedemora							
Västmanland-Dalarna miljö- och byggnadsnämnd							100
Ludvika	82						100

Län / Kontrollmyndighet	Skeppshandels- lager	Tullager	Produktions- anläggningar med beredning och/eller bearbetning	Endast försäljning av förpackade livsmedel	Försäljning av oförpackade livsmedel	Livsmedels- automater
Västmanland	100		83	67		
Skinnskatteberg						
Surahammar						
Hallstahammar			44	60		
Västerås						
Bygg och miljö Sala-Heby			93	75		
Köping	100		100			
Västra Mälardalens Myndighetsförbund Arboga Kungsör						
Dalarna			80	80	60	
Vansbro			100			
Malung-Sälen			100		100	
Gagnef						
Leksand			40	100		
Rättvik						
Älvdalen			56			
Smedjebacken						
Mora Orsa Miljökontor			67	100		
Falun			85	25	33	
Borlänge						
Säter						
Hedemora						
Västmanland-Dalarna miljö- och byggnadsnämnd			100			
Ludvika				100		

Län / Kontrollmyndighet	Tåg	Luftfartyg	Ej typade
Västmanland			80
Skinnskatteberg			100
Surahammar			
Hallstahammar			
Västerås			60
Bygg och miljö Sala-Heby			92
Köping			
Västra Mälardalens Myndighetsförbund Arboga Kungsör			81
Dalarna			77
Vansbro			
Malung-Sälen			
Gagnef			100
Leksand			52
Rättvik			100
Älvdalen			
Smedjebacken			
Mora Orsa Miljökontor			75
Falun			
Borlänge			43
Säter			96
Hedemora			
Västmanland-Dalarna miljö- och byggnadsnämnd			91
Ludvika			76

Län / Kontrollmyndighet	Livsmedelsindustri utan animalisk produktion	Tillverkning av färdiglagad mat	Köttanläggningar	Fiskanläggningar	Mjolkproduktanläggningar	Ägganläggningar
Gävleborg	84	67	74	78	79	
Ockelbo	90		100		80	
Hofors	90					
Ovanåker	77				79	
Ljusdal	91					
Gävle	80	67	33	82		
Sandviken	100					
Söderhamn	70			73	73	
Bollnäs	25		100	100	80	
Norrhälsinglands miljö- och räddningsnämnd	87			79	83	
Västernorrland	77		91	80	85	
Ånge						
Timrå				50		
Härnösand	25			75	80	
Sundsvall	89		100	92		
Kramfors	82			75	83	
Sollefteå	75		96		84	
Örnsköldsvik	66		60	81	100	
Jämtland	74		50	60	69	
Ragunda						
Bräcke						
Krokom	80			0	74	
Strömsund	65		52		82	
Åre	71		0	0	50	
Berg	81			66	60	
Härjedalen	75		50			
Östersund	73		50	90	100	

Län / Kontrollmyndighet	Musselanläggningar	Ompackningsanläggningar	Tillverkning endast för livsmedelsindustrin	Tillverkning av andra produkter	Butik utan bearbetning eller beredning
Gävleborg					85
Ockelbo					67
Hofors					
Ovanåker					
Ljusdal					100
Gävle					81
Sandviken					82
Söderhamn					75
Bollnäs					89
Norrhälsinglands miljö- och räddningsnämnd					88
Västernorrland					84
Ånge					90
Timrå					100
Härnösand					82
Sundsvall					95
Kramfors					71
Sollefteå					91
Örnsköldsvik					79
Jämtland					84
Ragunda					
Bräcke					
Krokom					94
Strömsund					77
Åre					60
Berg					84
Härjedalen					94
Östersund					78

Län / Kontrollmyndighet	Butik med beredning och/eller bearbetning av råa animalier	Butik med beredning och/eller bearbetning utan råa animalier	Butik med försäljning av oförpackade livsmedel utan beredning eller bearbetning	Produktionsanläggning med råa animaliska livsmedel
Gävleborg	71	81	75	73
Ockelbo	85	80	100	91
Hofors	62	100		79
Ovanåker	78	59		71
Ljusdal	93	94		87
Gävle	45	60	69	53
Sandviken	75	68	92	75
Söderhamn	74	83		69
Bollnäs		63	75	81
Norrhälsinglands miljö- och räddningsnämnd	77	83	68	80
Västernorrland	72	78	66	76
Ånge	53			54
Timrå	81	100	86	91
Härnösand	71	61	50	68
Sundsvall	90	100		78
Kramfors	72	76		66
Sollefteå	59	74		83
Örnsköldsvik	66	65	68	78
Jämtland	66	68	59	66
Ragunda				69
Bräcke				98
Krokom	62	77	54	66
Strömsund	66	59	70	67
Åre	21	72		47
Berg	76		64	62
Härjedalen	50	60		58
Östersund	77	73	50	78

Län / Kontrollmyndighet	Produktions- anläggning med endast vegetabilier	Produktions- anläggning med utskick av livsmedel	Monterings- anläggning	Serverings- och mottagnings- anläggning	Distribution	Distributions- anläggning
Gävleborg	84	94	65	87	76	
Ockelbo			90	77	50	
Hofors	97			96	86	
Ovanåker			69	96		
Ljusdal		95	94	87		
Gävle	70		46	69		
Sandviken			59	82		
Söderhamn	81	93	69	95	75	
Bollnäs		86	79	95		
Norrhälsinglands miljö- och räddningsnämnd	84	100	86	88		
Västernorrland	86	72	79	75	56	
Ånge	60		56	25		
Timrå		86	98	91		
Härnösand	80	54	70	71	60	
Sundsvall	88	67	78	66		
Kramfors			83	82	50	
Sollefteå	95		80	86		
Örnsköldsvik	88	100	80	87		
Jämtland	63	61	73	69		
Ragunda	92					
Bräcke		100		100		
Krokom				44		
Strömsund	100	75	77	85		
Åre	51	0	73	57		
Berg	80		77	67		
Härjedalen	59			57		
Östersund	58	60	69	71		

Län / Kontrollmyndighet	Institioner	Huvudkontor - handel	Huvudkontor - storhushåll	Huvudkontor - distribution	Kyl- och fryshus	Fristående kyl- och fryshus	Grossister
Gävleborg	98		100			100	87
Ockelbo							
Hofors			100				
Ovanåker							
Ljusdal							100
Gävle							79
Sandviken							
Söderhamn							88
Bollnäs	98					100	
Norrhälsinglands miljö- och räddningsnämnd							
Västernorrland	88	17					92
Ånge							
Timrå							92
Härnösand			17				
Sundsvall	88						82
Kramfors							
Sollefteå							
Örnsköldsvik							100
Jämtland	83	100					89
Ragunda							
Bräcke							
Krokom							
Strömsund							100
Åre							
Berg							
Härjedalen							
Östersund	83		100				88

Län / Kontrollmyndighet	Skeppshandels- lager	Tullager	Produktions- anläggningar med beredning och/eller bearbetning	Endast försäljning av förpackade livsmedel	Försäljning av oförpackade livsmedel	Livsmedels- automater
Gävleborg			74	90	67	
Ockelbo			100	0	100	
Hofors						
Ovanåker						
Ljusdal						
Gävle			73	100	53	
Sandviken			18	100	73	
Söderhamn			91		89	
Bollnäs					100	
Norrhälsinglands miljö- och räddningsnämnd			73	100	67	
Västernorrland			65	36	100	
Ånge						
Timrå						
Härnösand			41	25		
Sundsvall			100			
Kramfors			100			
Sollefteå			72	40	100	
Örnsköldsvik			36	50		
Jämtland			70	40		
Ragunda						
Bräcke				100		
Krokom			79			
Strömsund			33			
Åre			44			
Berg						
Härjedalen						
Östersund			71	14		

Län / Kontrollmyndighet	Tåg	Luftfartyg	Ej typade
Gävleborg			79
Ockelbo			
Hofors			77
Ovanåker			50
Ljusdal			93
Gävle			
Sandviken			
Söderhamn			100
Bollnäs			70
Norrhälsinglands miljö- och räddningsnämnd			
Västernorrland			80
Ånge			73
Timrå			
Härnösand			75
Sundsvall			58
Kramfors			94
Sollefteå			
Örnsköldsvik			80
Jämtland			75
Ragunda			89
Bräcke			100
Krokom			72
Strömsund			25
Åre			0
Berg			86
Härjedalen			60
Östersund			83

Län / Kontrollmyndighet	Livsmedelsindustri utan animalisk produktion	Tillverkning av färdiglagad mat	Köttanläggningar	Fiskanläggningar	Mjolkproduktanläggningar	Ägganläggningar
Västerbotten	71	39	72	61	93	
Nordmaling	64					
Bjurholm	92					
Vindeln						
Robertsfors	71	13		67		
Malå-Norsjö	43		33			
Storuman						
Sorsele						
Dorotea						
Vännäs						100
Vilhelmina	100	60				
Åsele			50			
Umeå	68		94	64		
Lycksele	100					
Skellefteå	62		100	57		0
Norrbottnen	83	84	93	87	63	
Arvidsjaur						
Arjeplog						
Jokkmokk	50		89		20	
Överkalix	50					
Kalix	80					
Övertorneå						
Pajala						
Gällivare	88					
Älvsbyn		100				
Luleå	82	82	100	95	79	
Piteå	67		83	68		
Boden	87					
Haparanda	100					
Kiruna	93		100			
Livsmedelsverket	91		83	89	87	94

Län / Kontrollmyndighet	Musselanläggningar	Ompackningsanläggningar	Tillverkning endast för livsmedelsindustrin	Tillverkning av andra produkter	Butik utan bearbetning eller beredning
Västerbotten					80
Nordmaling					78
Bjurholm					67
Vindeln					
Robertsfors					100
Malå-Norsjö					72
Storuman					50
Sorsele					0
Dorotea					100
Vännäs					80
Vilhelmina					69
Åsele					
Umeå					88
Lycksele					82
Skellefteå					53
Norrbottnen					82
Arvidsjaur					87
Arjeplog					81
Jokkmokk					
Överkalix					89
Kalix					
Övertorneå					100
Pajala					61
Gällivare					99
Älvsbyn					0
Luleå					81
Piteå					77
Boden					66
Haparanda					98
Kiruna					77
Livsmedelsverket	86	89			

Län / Kontrollmyndighet	Butik med beredning och/eller bearbetning av råa animalier	Butik med beredning och/eller bearbetning utan råa animalier	Butik med försäljning av oförpackade livsmedel utan beredning eller bearbetning	Produktionsanläggning med råa animaliska livsmedel
Västerbotten	68	67	79	64
Nordmaling				49
Bjurholm	40			84
Vindeln	59			66
Robertsfors	54	88		63
Malå-Norsjö	42	11		38
Storuman	67	33	0	32
Sorsele	29	0		0
Dorotea				100
Vännäs	79	63	67	77
Vilhelmina	58		60	70
Åsele	89	86	78	84
Umeå	85	68	76	69
Lycksele	76		88	75
Skellefteå	68	91	85	56
Norrbottnen	67	77	75	77
Arvidsjaur	33	85		78
Arjeplog	62	86		66
Jokkmokk	44		67	41
Överkalix	100			78
Kalix	20	67	60	57
Övertorneå			64	74
Pajala	92	92	83	59
Gällivare	90	100	90	92
Älvsbyn	80	100	0	92
Luleå	73	69	76	78
Piteå	60	60	65	70
Boden	65	70	79	69
Haparanda	88	100	90	96
Kiruna	59	82	0	74
Livsmedelsverket				

Län / Kontrollmyndighet	Produktions- anläggning med endast vegetabilier	Produktions- anläggning med utskick av livsmedel	Monterings- anläggning	Serverings- och mottagnings- anläggning	Distribution	Distributions- anläggning
Västerbotten	75	70	71	73	0	
Nordmaling			80			
Bjurholm				17		
Vindeln		71	63	57		
Robertsfors		64	53	61		
Malå-Norsjö	83		38	40	0	
Storuman				75		
Sorsele				33		
Dorotea				100		
Vännäs			75	87		
Vilhelmina	100	67		75		
Åsele			83	100		
Umeå	73	73	48	75		
Lycksele			86	93		
Skellefteå	93		58	61		
Norrbottnen	92	88	77	82	100	
Arvidsjaur	100		70	82		
Arjeplog						
Jokkmokk			86	50	100	
Överkalix			33	100		
Kalix	62		80	81		
Övertorneå				42		
Pajala			65	64		
Gällivare	97	100		96		
Älvsbyn			83	73		
Luleå	95		82	90		
Piteå	100	85	51	82		
Boden			68	42	100	
Haparanda		100	98	98		
Kiruna		77	57	81		
Livsmedelsverket						

Län / Kontrollmyndighet	Institutioner	Huvudkontor - handel	Huvudkontor - storhushåll	Huvudkontor - distribution	Kyl- och fryshus	Fristående kyl- och fryshus	Grossister
Västerbotten	40	78	33		100		95
Nordmaling							
Bjurholm							
Vindeln							
Robertsfors							
Malå-Norsjö	40						
Storuman							
Sorsele							
Dorotea							
Vännäs							
Vilhelmina							100
Åsele							
Umeå		78	33		100		98
Lycksele							
Skellefteå					100		85
Norrbottnen	71			100	90	100	98
Arvidsjaur					63		
Arjeplog							
Jokkmokk							
Överkalix							
Kalix	50						
Övertorneå							
Pajala							
Gällivare					100		100
Älvsbyn							
Luleå					100	91	100
Piteå	75						100
Boden							
Haparanda							
Kiruna					100		
Livsmedelsverket		79			71	88	

Län / Kontrollmyndighet	Skeppshandels- lager	Tullager	Produktions- anläggningar med beredning och/eller bearbetning	Endast försäljning av förpackade livsmedel	Försäljning av oförpackade livsmedel	Livsmedels- automater
Västerbotten			73	87	95	
Nordmaling						
Bjurholm						
Vindeln						
Robertsfors						
Malå-Norsjö						
Storuman						
Sorsele			75			
Dorotea						
Vännäs						
Vilhelmina			56			
Åsele			55		75	
Umeå			83	57	100	
Lycksele			50			
Skellefteå			77	100	100	
Norrbottnen			86	82	90	
Arvidsjaur						
Arjeplog						
Jokkmokk						
Överkalix						
Kalix						
Övertorneå						
Pajala				33		
Gällivare			100			
Älvsbyn			100			
Luleå			92	89	92	
Piteå						
Boden			68	82		
Haparanda						
Kiruna			77		88	
Livsmedelsverket						

Län / Kontrollmyndighet	Tåg	Luftfartyg	Ej typade
Västerbotten			76
Nordmaling			
Bjurholm			
Vindeln			78
Robertsfors			100
Malå-Norsjö			100
Storuman			
Sorsele			
Dorotea			
Vännäs			
Vilhelmina			
Åsele			57
Umeå			75
Lycksele			
Skellefteå			
Norrbottnen			69
Arvidsjaur			
Arjeplog			
Jokkmokk			
Överkalix			
Kalix			
Övertorneå			
Pajala			71
Gällivare			100
Älvsbyn			100
Luleå			
Piteå			68
Boden			63
Haparanda			
Kiruna			
Livsmedelsverket	98	93	

Bilaga 6. Antal och andel kontrollerade dricksvattenanläggningar, totalt, för anläggningar i riskklass 1-4 och för anläggningar med minst 5 tilldelade kontrolltimmar per kommunal myndighet och län, 2013

Län/Myndighetsnamn	Totalt antal kontrollerade dricksvattenanläggningar	Totalt antal dricksvattenanläggningar	Andel kontrollerade dricksvattenanläggningar	Antal kontrollerade dricksvattenanläggningar i riskklass 1-4	Antal dricksvattenanläggningar i riskklass 1-4	Andel kontrollerade dricksvattenanläggningar i riskklass 1-4
Stockholm	172	405	42	5	7	71
Upplands Väsby	1	3	33			
Vallentuna	4	21	19			
Österåker	9	25	36			
Värmdö	52	65	80			
Järfälla	1	3	33	1	1	100
Ekerö	12	27	44	1	1	100
Huddinge	0	1	0			
Botkyrka	1	9	11	1	1	100
Salem	0	3	0			
Södertörns miljö- och hälsoskyddsförbund	5	15	33			
Upplands Bro	3	16	19			
Nykvarn	1	7	14			
Södra Roslagens miljö- och hälsoskyddsnämnd	5	44	11			
Danderyd	0	2	0			
Sollentuna	3	7	43			
Stockholm	2	2	100	1	1	100
Södertälje	29	69	42			
Nacka	1	8	13			
Sundbyberg	0	1	0			
Solna	4	5	80			
Lidingö	1	2	50			
Norrtälje	18	45	40	0	2	0
Sigtuna	20	25	80	1	1	100
Uppsala	62	212	29	5	7	71
Håbo	3	6	50	1	2	50
Älvkarleby	0	1	0			
Knivsta	0	10	0			
Tierp	4	12	33			
Uppsala	24	100	24	3	4	75
Enköping	8	41	20			
Östhammar	23	42	55	1	1	100

Län/Myndighetsnamn	Antal kontrollerade dricksvattenanläggningar med 5 tilldelade kontrolltimmar eller mer	Antal dricksvattenanläggningar med 5 tilldelade kontrolltimmar eller mer	Andel kontrollerade dricksvattenanläggningar med 5 tilldelade kontrolltimmar eller mer
Stockholm	18	31	58
Upplands Väsby			
Vallentuna			
Österåker	1	1	100
Värmdö	1	3	33
Järfälla	1	1	100
Ekerö	2	3	67
Huddinge	0	1	0
Botkyrka	1	2	50
Salem			
Södertörns miljö- och hälsoskyddsförbund	1	1	100
Upplands Bro	0	1	0
Nykvarn			
Södra Roslagens miljö- och hälsoskyddsnämnd	0	1	0
Danderyd	0	1	0
Sollentuna	1	3	33
Stockholm	1	1	100
Södertälje	2	2	100
Nacka	1	1	100
Sundbyberg			
Solna	1	1	100
Lidingö			
Norrtälje	0	3	0
Sigtuna	5	5	100
Uppsala	8	10	80
Håbo	1	2	50
Älvkarleby			
Knivsta			
Tierp	0	1	0
Uppsala	3	3	100
Enköping			
Östhammar	4	4	100

Län/Myndighetsnamn	Totalt antal kontrollerade dricksvattenanläggningar	Totalt antal dricksvattenanläggningar	Andel kontrollerade dricksvattenanläggningar	Antal kontrollerade dricksvattenanläggningar i riskklass 1-4	Antal dricksvattenanläggningar i riskklass 1-4	Andel kontrollerade dricksvattenanläggningar i riskklass 1-4
Södermanland	39	115	34	2	2	100
Vingåker	1	9	11	1	1	100
Gnesta	8	11	73			
Nyköping	3	13	23			
Oxelösund	0	1	0			
Flen	1	8	13			
Katrineholm	11	33	33			
Eskilstuna	5	16	31	1	1	100
Strängnäs	7	16	44			
Trosa	3	8	38			
Östergötland	80	138	58	6	9	67
Ödeshög	0	3	0	0	1	0
Ydre	10	10	100			
Kinda	11	19	58			
Ätvidaberg	2	4	50	0	1	0
Finspång	8	15	53	1	1	100
Valdemarsvik	6	6	100			
Linköping	2	10	20	2	2	100
Norrköping	18	34	53	1	2	50
Söderköping	7	7	100			
Motala	5	15	33	1	1	100
Vadstena	4	8	50	1	1	100
Mjölby-Boxholm	7	7	100			

Län/Myndighetsnamn	Antal kontrollerade dricksvattenanläggningar med 5 tilldelade kontrolltimmar eller mer	Antal dricksvattenanläggningar med 5 tilldelade kontrolltimmar eller mer	Andel kontrollerade dricksvattenanläggningar med 5 tilldelade kontrolltimmar eller mer
Södermanland	5	5	100
Vingåker	1	1	100
Gnesta	1	1	100
Nyköping			
Oxelösund			
Flen			
Katrineholm	1	1	100
Eskilstuna	1	1	100
Strängnäs	1	1	100
Trosa			
Östergötland	14	18	78
Ödeshög	0	1	0
Ydre	1	1	100
Kinda	2	2	100
Ätvidaberg	0	1	0
Finspång	2	2	100
Valdemarsvik	3	3	100
Linköping	2	2	100
Norrköping	2	3	67
Söderköping			
Motala	1	2	50
Vadstena	1	1	100
Mjölby-Boxholm			

Län/Myndighetsnamn	Totalt antal kontrollerade dricksvattenanläggningar	Totalt antal dricksvattenanläggningar	Andel kontrollerade dricksvattenanläggningar	Antal kontrollerade dricksvattenanläggningar i riskklass 1-4	Antal dricksvattenanläggningar i riskklass 1-4	Andel kontrollerade dricksvattenanläggningar i riskklass 1-4
Jönköping	104	187	56	7	10	70
Aneby	12	14	86			
Gnosjö	11	13	85			
Miljönämnden i Habo & Mullsjö	2	9	22			
Gislaved	12	15	80			
Vaggeryd	8	13	62			
Jönköping	17	32	53	3	3	100
Nässjö	1	26	4	0	3	0
Värnamo	19	20	95	1	1	100
Sävsjö	8	12	67	1	1	100
Vetlanda	5	16	31	1	1	100
Eksjö	7	12	58	1	1	100
Tranås	2	5	40			
Kronoberg	17	108	16	0	3	0
Uppvidinge	0	9	0	0	2	0
Lessebo	0	5	0			
Tingsryd	0	8	0			
Alvesta	8	14	57			
Älmhult	6	11	55	0	1	0
Markaryd	3	5	60			
Växjö	0	35	0			
Ljungby	0	21	0			
Kalmar	29	139	21	3	6	50
Högsby	0	9	0			
Torsås	2	5	40			
Mörbylånga	10	10	100	1	1	100
Hultsfred	0	4	0			
Mönsterås	1	4	25	1	2	50
Emmaboda	3	7	43	1	1	100
Kalmar	0	7	0			
Nybro	0	7	0			
Oskarshamn	1	5	20	0	1	0
Västervik	2	48	4	0	1	0
Vimmerby	0	18	0			
Borgholm	10	15	67			

Län/Myndighetsnamn	Antal kontrollerade dricksvattenanläggningar med 5 tilldelade kontrolltimmar eller mer	Antal dricksvattenanläggningar med 5 tilldelade kontrolltimmar eller mer	Andel kontrollerade dricksvattenanläggningar med 5 tilldelade kontrolltimmar eller mer
Jönköping	10	15	67
Aneby			
Gnosjö			
Miljönämnden i Habo & Mullsjö			
Gislaved			
Vaggeryd			
Jönköping	3	3	100
Nässjö	0	5	0
Värnamo	1	1	100
Sävsjö	4	4	100
Vetlanda	1	1	100
Eksjö	1	1	100
Tranås			
Kronoberg	0	6	0
Uppvidinge	0	2	0
Lessebo			
Tingsryd			
Alvesta			
Älmhult	0	1	0
Markaryd			
Växjö	0	3	0
Ljungby			
Kalmar	3	14	21
Högsby	0	2	0
Torsås			
Mörbylånga	1	1	100
Hultsfred			
Mönsterås	1	2	50
Emmaboda			
Kalmar	0	1	0
Nybro	0	2	0
Oskarshamn	1	3	33
Västervik	0	3	0
Vimmerby			
Borgholm			

Län/Myndighetsnamn	Totalt antal kontrollerade dricksvattenanläggningar	Totalt antal dricksvattenanläggningar	Andel kontrollerade dricksvattenanläggningar	Antal kontrollerade dricksvattenanläggningar i riskklass 1-4	Antal dricksvattenanläggningar i riskklass 1-4	Andel kontrollerade dricksvattenanläggningar i riskklass 1-4
Gotland	14	40	35	4	4	100
Gotland	14	40	35	4	4	100
Blekinge	0	58	0			
Karlskrona	0	16	0			
Ronneby	0	9	0			
Miljöförbundet Blekinge Väst	0	33	0			
Skåne	63	297	21	3	5	60
Staffanstorps kommun	0	1	0			
Burlöv kommun	0	1	0			
Vellinge kommun	0	1	0			
Östra Göinge kommun	0	11	0			
Kävlinge kommun	0	1	0			
Lomma kommun	0	1	0			
Svedala kommun	0	2	0			
Skurup kommun	5	7	71			
Sjöbo kommun	8	18	44			
Hörby kommun	3	14	21			
Höör kommun	0	12	0			
Ystad-Österlenregionens Miljöförbund	3	22	14			
Bromölla kommun	3	12	25			
Osby kommun	5	7	71			
Söderåsens Miljöförbund	8	24	33	1	1	100
Ästorp kommun	3	3	100			
Båstad kommun	0	25	0			
Malmö kommun	3	6	50	1	1	100
Lund kommun	3	3	100	1	1	100
Landskrona kommun	1	5	20			
Helsingborg kommun	2	14	14			
Höganäs kommun	0	2	0			
Eslöv kommun	1	12	8	0	1	0
Trelleborg kommun	5	8	63			
Kristianstad kommun	1	42	2			
Ängelholm kommun	5	8	63	0	1	0
Hässleholm kommun	4	35	11			

Län/Myndighetsnamn	Antal kontrollerade dricksvattenanläggningar med 5 tilldelade kontrolltimmar eller mer	Antal dricksvattenanläggningar med 5 tilldelade kontrolltimmar eller mer	Andel kontrollerade dricksvattenanläggningar med 5 tilldelade kontrolltimmar eller mer
Gotland	8	9	89
Gotland	8	9	89
Blekinge	0	5	0
Karlskrona	0	3	0
Ronneby			
Miljöförbundet Blekinge Väst	0	2	0
Skåne	6	15	40
Staffanstorp			
Burlöv			
Vellinge			
Östra Göinge			
Kävlinge			
Lomma			
Svedala			
Skurup	1	1	100
Sjöbo			
Hörby			
Höör			
Ystad-Österlenregionens Miljöförbund	0	5	0
Bromölla			
Osby			
Söderåsens Miljöförbund	1	2	50
Ästorp			
Båstad			
Malmö	1	1	100
Lund	2	2	100
Landskrona	0	1	0
Helsingborg	1	1	100
Höganäs			
Eslöv	0	1	0
Trelleborg			
Kristianstad			
Ängelholm	0	1	0
Hässleholm			

Län/Myndighetsnamn	Totalt antal kontrollerade dricksvattenanläggningar	Totalt antal dricksvattenanläggningar	Andel kontrollerade dricksvattenanläggningar	Antal kontrollerade dricksvattenanläggningar i riskklass 1-4	Antal dricksvattenanläggningar i riskklass 1-4	Andel kontrollerade dricksvattenanläggningar i riskklass 1-4
Halland	73	186	39	4	7	57
Hylte	4	19	21			
Halmstad	22	66	33	2	4	50
Laholm	7	7	100			
Falkenberg	23	36	64			
Varberg	9	27	33	1	2	50
Kungsbacka	8	31	26	1	1	100
Västra Götaland	206	585	35	22	37	59
Härryda	1	2	50	1	1	100
Partille	1	1	100	1	1	100
Öckerö	0	1	0			
Stenungsund	0	7	0	0	1	0
Tjörn	4	19	21	1	1	100
Orust	21	24	88	1	1	100
Miljönämnden i mellersta Bohuslän Sotenäs Munkedal Lysekil	2	31	6	2	3	67
Tanum	0	20	0	0	1	0
Dalslandskommunernas Kommunalförbund	0	21	0	0	2	0
Ale	16	27	59	2	2	100
Lerum	5	23	22	0	1	0
Vårgårda	1	2	50			
Bollebygd	2	7	29			
Grästorp	0	3	0	0	2	0
Essunga	0	5	0			
Lilla Edet	0	7	0	0	1	0
Mark	14	20	70			
Svenljunga	3	21	14			
Herrljunga	1	4	25			
Vara	0	6	0			
Götene	1	4	25			
Göteborg	2	6	33	2	3	67
Mölndal	0	5	0	0	1	0
Kungälv	3	21	14	1	1	100
Uddevalla	35	48	73	0	2	0
Strömstad	11	11	100	1	1	100
Vänersborg	8	15	53	2	2	100

Län/Myndighetsnamn	Antal kontrollerade dricksvattenanläggningar med 5 tilldelade kontrolltimmar eller mer	Antal dricksvattenanläggningar med 5 tilldelade kontrolltimmar eller mer	Andel kontrollerade dricksvattenanläggningar med 5 tilldelade kontrolltimmar eller mer
Halland	8	15	53
Hylte	2	2	100
Halmstad	4	10	40
Laholm			
Falkenberg			
Varberg	1	2	50
Kungsbacka	1	1	100
Västra Götaland	26	43	60
Härryda	1	1	100
Partille	1	1	100
Öckerö			
Stenungsund	0	4	0
Tjörn	1	1	100
Orust	1	1	100
Miljönämnden i mellersta Bohuslän Sotenäs Munkedal Lysekil	2	3	67
Tanum			
Dalslandskommunernas Kommunalförbund	0	3	0
Ale	2	2	100
Lerum	1	2	50
Vårgårda			
Bollebygd			
Grästorp			
Essunga			
Lilla Edet	0	1	0
Mark	2	2	100
Svenljunga			
Herrljunga			
Vara			
Götene	1	1	100
Göteborg	0	1	0
Mölnadal	0	1	0
Kungälv	1	1	100
Uddevalla	0	2	0
Strömstad	1	1	100
Vänersborg	2	2	100

Län/Myndighetsnamn	Totalt antal kontrollerade dricksvattenanläggningar	Totalt antal dricksvattenanläggningar	Andel kontrollerade dricksvattenanläggningar	Antal kontrollerade dricksvattenanläggningar i riskklass 1-4	Antal dricksvattenanläggningar i riskklass 1-4	Andel kontrollerade dricksvattenanläggningar i riskklass 1-4
Trollhättan	4	7	57	1	1	100
Alingsås	7	27	26	1	1	100
Borås	10	32	31	0	1	0
Samverkansnämnden miljö och bygg Ulricehamn Tranemo	0	36	0			
Ämål	5	20	25	1	1	100
Miljö- och byggnadsförvaltningen Mariestad Töreboda Gullspång	11	16	69	1	2	50
Lidköping	1	3	33	1	1	100
Skara	0	7	0			
Miljönämnden Östra Skaraborg	35	67	52	3	3	100
Tidaholm	2	9	22			
Värmland	66	188	35	6	9	67
Kil	0	3	0			
Eda	2	6	33	1	1	100
Torsby	5	28	18	1	1	100
Storfors	0	1	0			
Hammarö	0	2	0			
Miljö- och byggnämnden för Forshaga och Munkfors	4	9	44	1	1	100
Grums	4	5	80			
Ärjäng	0	6	0	0	1	0
Sunne	16	26	62			
Karlstad	10	21	48			
Kristinehamn	5	34	15	1	1	100
Filipstad	4	14	29	1	1	100
Hagfors	0	3	0	0	1	0
Arvika	11	25	44	0	1	0
Säffle	5	5	100	1	1	100
Örebro	19	134	14	3	5	60
Sydnärkes miljönämnd	5	11	45	1	2	50
Hallsberg	1	5	20			
Degerfors	0	3	0			
Örebro	4	47	9	1	1	100
Kumla	1	2	50			
Karlskoga	3	5	60	1	1	100
Bergslagens Miljö- och Byggnämnd	5	61	8	0	1	0

Län/Myndighetsnamn	Antal kontrollerade dricksvattenanläggningar med 5 tilldelade kontrolltimmar eller mer	Antal dricksvattenanläggningar med 5 tilldelade kontrolltimmar eller mer	Andel kontrollerade dricksvattenanläggningar med 5 tilldelade kontrolltimmar eller mer
Trollhättan	1	1	100
Alingsås	1	1	100
Borås	0	1	0
Samverkansnämnden miljö och bygg Ulricehamn Tranemo			
Ämål	2	2	100
Miljö- och byggnadsförvaltningen Mariestad Töreboda Gullspång	1	2	50
Lidköping	1	2	50
Skara			
Miljönämnden Östra Skaraborg	4	4	100
Tidaholm			
Värmland	14	21	67
Kil			
Eda	2	2	100
Torsby	1	1	100
Storfors			
Hammarö			
Miljö- och byggnämnden för Forshaga och Munkfors	1	1	100
Grums			
Ärjäng	0	4	0
Sunne			
Karlstad	2	2	100
Kristinehamn	2	2	100
Filipstad	4	4	100
Hagfors	0	1	0
Arvika	1	3	33
Säffle	1	1	100
Örebro	4	8	50
Sydnärkes miljönämnd	1	3	33
Hallsberg			
Degerfors			
Örebro	1	2	50
Kumla	1	1	100
Karlskoga	1	1	100
Bergslagens Miljö- och Byggnämnd	0	1	0

Län/Myndighetsnamn	Totalt antal kontrollerade dricksvattenanläggningar	Totalt antal dricksvattenanläggningar	Andel kontrollerade dricksvattenanläggningar	Antal kontrollerade dricksvattenanläggningar i riskklass 1-4	Antal dricksvattenanläggningar i riskklass 1-4	Andel kontrollerade dricksvattenanläggningar i riskklass 1-4
Västmanland	10	71	14	0	1	0
Skinnskatteberg	1	4	25			
Surahammar	0	3	0			
Hallstahammar	1	2	50			
Västerås	4	27	15			
Bygg och miljö Sala-Heby	2	17	12			
Köping	1	7	14			
Västra Mälardalens Myndighetsförbund Arboga Kungsör	1	11	9	0	1	0
Dalarna	91	264	34	1	3	33
Vansbro	0	6	0			
Malung-Sälen	29	65	45			
Gagnef	2	8	25			
Leksand	4	5	80			
Rättvik	0	7	0			
Älvdalen	0	23	0			
Smedjebacken	0	5	0			
Mora Orsa Miljökontor	22	35	63			
Falun	8	29	28			
Borlänge	5	10	50			
Säter	0	17	0			
Hedemora	0	27	0			
Västmanland-Dalarna miljö- och byggnadsnämnd	17	19	89			
Ludvika	4	8	50	1	3	33
Gävleborg	40	154	26	4	7	57
Ockelbo	8	13	62			
Hofors	4	6	67	1	1	100
Ovanåker	0	7	0			
Ljusdal						
Gävle	16	30	53			
Sandviken	0	9	0	0	1	0
Söderhamn	8	14	57	2	2	100
Bollnäs	4	13	31	1	3	33
Norrhälsinglands miljö- och räddningsnämnd	0	62	0			

Län/Myndighetsnamn	Antal kontrollerade dricksvattenanläggningar med 5 tilldelade kontrolltimmar eller mer	Antal dricksvattenanläggningar med 5 tilldelade kontrolltimmar eller mer	Andel kontrollerade dricksvattenanläggningar med 5 tilldelade kontrolltimmar eller mer
Västmanland	4	9	44
Skinnskatteberg	1	2	50
Surahammar			
Hallstahammar	1	1	100
Västerås	0	2	0
Bygg och miljö Sala-Heby	1	2	50
Köping	1	1	100
Västra Mälardalens Myndighetsförbund Arboga Kungsör	0	1	0
Dalarna	14	23	61
Vansbro			
Malung-Sälen	0	1	0
Gagnef			
Leksand	1	1	100
Rättvik			
Älvdalen	0	1	0
Smedjebacken			
Mora Orsa Miljökontor	5	5	100
Falun	0	1	0
Borlänge	1	2	50
Säter	0	1	0
Hedemora	0	1	0
Västmanland-Dalarna miljö- och byggnadsnämnd	4	4	100
Ludvika	3	6	50
Gävleborg	7	21	33
Ockelbo			
Hofors	1	1	100
Ovanåker	0	1	0
Ljusdal			
Gävle	4	4	100
Sandviken	0	1	0
Söderhamn	2	2	100
Bollnäs			
Norrhälsinglands miljö- och räddningsnämnd	0	12	0

Län/Myndighetsnamn	Totalt antal kontrollerade dricksvattenanläggningar	Totalt antal dricksvattenanläggningar	Andel kontrollerade dricksvattenanläggningar	Antal kontrollerade dricksvattenanläggningar i riskklass 1-4	Antal dricksvattenanläggningar i riskklass 1-4	Andel kontrollerade dricksvattenanläggningar i riskklass 1-4
Västernorrland	33	131	25	6	6	100
Änge	3	14	21	2	2	100
Timrå	2	2	100			
Härnösand	1	9	11	1	1	100
Sundsvall	0	13	0			
Kramfors	11	22	50	3	3	100
Sollefteå	5	45	11			
Örnsköldsvik	11	26	42			
Jämtland	78	280	28	4	6	67
Ragunda	4	18	22	0	1	0
Bräcke	15	18	83	1	2	50
Krokom	0	23	0			
Strömsund	19	33	58			
Åre	4	63	6			
Berg	15	28	54	2	2	100
Härjedalen	13	60	22			
Östersund	8	37	22	1	1	100
Västerbotten	58	184	32	3	3	100
Nordmaling	0	5	0			
Bjurholm	0	3	0			
Vindeln	0	8	0			
Robertsfors	0	5	0			
Malå-Norsjö	2	14	14			
Storuman	0	22	0			
Sorsele	0	7	0			
Dorotea						
Vännäs	1	15	7			
Vilhelmina	14	17	82	1	1	100
Åsele	2	11	18			
Umeå	15	27	56			
Lycksele	23	23	100	1	1	100
Skellefteå	1	27	4	1	1	100

Län/Myndighetsnamn	Antal kontrollerade dricksvattenanläggningar med 5 tilldelade kontrolltimmar eller mer	Antal dricksvattenanläggningar med 5 tilldelade kontrolltimmar eller mer	Andel kontrollerade dricksvattenanläggningar med 5 tilldelade kontrolltimmar eller mer
Västernorrland	8	9	89
Änge	2	2	100
Timrå	1	1	100
Härnösand	1	1	100
Sundsvall	0	1	0
Kramfors	3	3	100
Sollefteå			
Örnsköldsvik	1	1	100
Jämtland	13	25	52
Ragunda	0	3	0
Bräcke	5	6	83
Krokom	0	1	0
Strömsund	1	1	100
Åre	0	1	0
Berg	2	2	100
Härjedalen	2	8	25
Östersund	3	3	100
Västerbotten	3	7	43
Nordmaling			
Bjurholm			
Vindeln			
Robertsfors			
Malå-Norsjö			
Storuman			
Sorsele			
Dorotea			
Vännäs			
Vilhelmina	1	1	100
Åsele			
Umeå	0	1	0
Lycksele	1	1	100
Skellefteå	1	4	25

Län/Myndighetsnamn	Totalt antal kontrollerade dricksvattenanläggningar	Totalt antal dricksvattenanläggningar	Andel kontrollerade dricksvattenanläggningar	Antal kontrollerade dricksvattenanläggningar i riskklass 1-4	Antal dricksvattenanläggningar i riskklass 1-4	Andel kontrollerade dricksvattenanläggningar i riskklass 1-4
Norrbotten	59	239	25	4	8	50
Arvidsjaur	8	19	42			
Arjeplog	2	20	10			
Jokkmokk	3	7	43	2	2	100
Överkalix	7	8	88			
Kalix	0	10	0			
Övertorneå	1	11	9			
Pajala	0	27	0			
Gällivare	11	24	46			
Älvsbyn	0	9	0			
Luleå	11	33	33	0	1	0
Piteå	0	12	0	0	1	0
Boden	1	24	4	0	1	0
Haparanda	3	10	30	0	1	0
Kiruna	12	25	48	2	2	100
Totalt	1 313	4 115	32	92	145	63

Län/Myndighetsnamn	Antal kontrollerade dricksvattenanläggningar med 5 tilldelade kontrolltimmar eller mer	Antal dricksvattenanläggningar med 5 tilldelade kontrolltimmar eller mer	Andel kontrollerade dricksvattenanläggningar med 5 tilldelade kontrolltimmar eller mer
Norrbotten	7	14	50
Arvidsjaur			
Arjeplog	0	1	0
Jokkmokk	2	2	100
Överkalix			
Kalix			
Övertorneå	1	1	100
Pajala			
Gällivare	2	2	100
Älvsbyn			
Luleå	0	2	0
Piteå	0	1	0
Boden	0	2	0
Haparanda	0	1	0
Kiruna	2	2	100
Totalt	180	323	56

Bilaga 7. Andel planerade kontroller på dricksvattenanläggningar utan avvikelser per kontrollområde och län 2013, procent

Län	1. Infrastruktur, lokaler, utrustning	2. Råvaror, förpackningsmaterial	3. Hantering, lagring, transport	4. Avfall	5. Skadedjur	6. Rengöring	7. Vattenkvalitet	9. Personlig hygien	10. Utbildning	11. HACCP	12. Information	13. Spårbarhet	15. Övrigt
Stockholm	78	94	82	91	86	80	62	86	74	49	55	82	90
Uppsala	59	100	57	50	92	59	60	97	93	53	86	100	98
Södermanland	53	67	60	89	75	73	48	83	68	47	50	100	38
Östergötland	75	94	81	88	87	86	78	97	92	73	95	100	92
Jönköping	87	97	91	100	95	88	87	99	100	74	98	98	100
Kronoberg	88	100	100		100	80	100	100	100	100			100
Kalmar	44	86	58	100	88	88	84	100	58	25	77	100	100
Gotland	57		80		43	80	0	80		55			100
Blekinge													
Skåne	78	100	93	90	96	74	65	87	96	53	76	100	91
Halland	81	96	74	100	87	87	75	97	100	87	95	100	100
Västra Götaland	66	69	60	100	64	82	52	94	76	66	79	53	79
Värmland	44	86	66	100	65	64	60	88	92	34	58	86	97
Örebro	73	88	100	100	100	89	81	90	89	89	100	100	100
Västmanland	71	100	100	100	100	86	50	100	100		50	100	100
Dalarna	36	56	71	50	63	61	32	100	86	44	86		50
Gävleborg	52	100	95		61	70	82	94	80	100	100		100
Västernorrland	35	86	64	100	79	60	64	71	80	85	50	50	13
Jämtland	55	79	66	91	86	50	64	76	91	84	83	100	100
Västerbotten	23	67	45		88	80	59	86	88	71	80		100
Norrbottn	62	88	73	100	64	90	65	98	96	46	29		86
Totalt	63	88	72	95	80	77	63	92	87	61	78	90	89

Bilaga 8. Antal anläggningar samt antal och andel kontrollerade anläggningar inom riskklass 1-4 med en tilldelad kontrolltid på fem eller fler timmar, per myndighet, antal och procent, 2013

Län / Kontrollmyndighet	Antal anläggningar	Antal kontrollerade anläggningar	Andel kontrollerade anläggningar
Stockholm			
Upplands Väsby	29	28	97
Vallentuna	16	14	88
Österåker	17	17	100
Värmdö	41	41	100
Järfälla	51	42	82
Ekerö	16	11	69
Huddinge	43	35	81
Botkyrka	74	71	96
Salem	16	3	19
Södertörns miljö- och hälsoskyddsförbund	90	88	98
Upplands Bro	6	3	50
Nykvarn	10	10	100
Södra Roslagens miljö- och hälsoskyddsnämnd	64	60	94
Danderyd	27	26	96
Sollentuna	48	46	96
Stockholm	650	617	95
Södertälje	70	67	96
Nacka	78	73	94
Sundbyberg	30	26	87
Solna	49	48	98
Lidingö	19	18	95
Norrtälje	31	31	100
Sigtuna	43	37	86
Uppsala			
Håbo	18	15	83
Älvkarleby	4	0	0
Knivsta	6	5	83
Tierp	4	3	75
Uppsala	79	76	96
Enköping	16	16	100
Östhammar	17	17	100
Södermanland			
Vingåker	3	3	100
Gnesta	12	12	100
Nyköping	22	21	95
Oxelösund	2	2	100
Flen	6	4	67
Katrineholm			
Eskilstuna	78	76	97
Strängnäs	14	13	93
Trosa	6	6	100
Östergötland			
Ödeshög	5	5	100
Ydre			
Kinda	4	3	75
Åtvidaberg	3	2	67
Finspång	8	6	75
Valdemarsvik	2	2	100
Linköping	47	47	100
Norrköping	83	68	82
Söderköping	7	6	86
Motala	7	7	100
Vadstena	1	1	100
Mjölby-Boxholm	24	23	96

Län / Kontrollmyndighet	Antal anläggningar	Antal kontrollerade anläggningar	Andel kontrollerade anläggningar
Jönköping			
Aneby	1	1	100
Gnosjö	7	7	100
Miljönämnden i Habo & Mullsjö	6	6	100
Gislaved			
Vaggeryd	4	4	100
Jönköping	83	81	98
Nässjö	18	16	89
Värnamo	34	31	91
Sävsjö	6	6	100
Vetlanda	16	16	100
Eksjö	13	13	100
Tranås	5	5	100
Kronoberg			
Uppvidinge	7	7	100
Lessebo	5	4	80
Tingsryd	10	10	100
Alvesta	16	15	94
Älmhult	7	7	100
Markaryd	4	4	100
Växjö	61	58	95
Ljungby	21	20	95
Kalmar			
Högsby	4	4	100
Torsås	8	5	63
Mörbylånga	5	5	100
Hultsfred	7	7	100
Mönsterås	13	4	31
Emmaboda	6	6	100
Kalmar	46	44	96
Nybro	23	19	83
Oskarshamn	18	17	94
Västervik	18	16	89
Vimmerby	15	10	67
Borgholm	9	9	100
Gotland			
Gotland	35	33	94
Blekinge			
Karlskrona			
Ronneby			
Miljöförbundet Blekinge Väst			

Län / Kontrollmyndighet	Antal anläggningar	Antal kontrollerade anläggningar	Andel kontrollerade anläggningar
Skåne			
Staffanstorps kommun	9	7	78
Burlövs kommun	10	9	90
Vellinge kommun	23	21	91
Östra Göinge kommun	7	6	86
Kävlinge kommun	17	16	94
Lomma kommun	16	15	94
Svedala kommun	16	11	69
Skurups kommun	18	15	83
Sjöbo kommun	15	14	93
Hörby kommun	8	8	100
Höör kommun	12	6	50
Ystad-Österlenregionens Miljöförbund			
Bromölla kommun	5	5	100
Osby kommun	7	5	71
Söderåsens Miljöförbund	39	28	72
Åstorps kommun	12	12	100
Båstads kommun	8	8	100
Malmö kommun	189	177	94
Lund kommun	112	106	95
Landskrona kommun	17	9	53
Helsingborg kommun	89	82	92
Höganäs kommun	22	21	95
Eslövs kommun	12	10	83
Trelleborgs kommun	34	28	82
Kristianstads kommun	41	40	98
Ängelholms kommun	39	38	97
Hässleholms kommun	25	21	84
Halland			
Hylte kommun	4	4	100
Halmstads kommun	64	63	98
Laholms kommun	14	11	79
Falkenbergs kommun	32	32	100
Varbergs kommun	34	32	94
Kungsbackas kommun	28	28	100

Län / Kontrollmyndighet	Antal anläggningar	Antal kontrollerade anläggningar	Andel kontrollerade anläggningar
Västra Götaland			
Härryda	23	23	100
Partille	41	38	93
Öckerö	12	6	50
Stenungsund	18	8	44
Tjörn	2	2	100
Orust	8	8	100
Miljönämnden i mellersta Bohuslän Sotenäs Munkedal Lysekil	23	16	70
Tanum	3	3	100
Dalslandskommunernas Kommunalförbund	11	11	100
Ale	8	8	100
Lerum	4	4	100
Vårgårda	4	3	75
Bollebygd	6	6	100
Grästorp	4	4	100
Essunga	3	2	67
Lilla Edet	2	2	100
Mark	13	13	100
Svenljunga	6	6	100
Herrljunga	9	8	89
Vara	15	15	100
Götene	6	5	83
Göteborg	453	333	74
Mölndal	38	37	97
Kungälv	12	12	100
Uddevalla	39	36	92
Strömstad	5	5	100
Vänersborg	28	28	100
Trollhättan	45	43	96
Alingsås	24	23	96
Borås	69	66	96
Samverkansnämnden miljö och bygg Ulricehamn Tranemo	17	14	82
Åmål	4	4	100
Miljö- och byggnadsförvaltningen Mariestad Töreboda Gullspång	21	21	100
Lidköping	21	18	86
Skara	9	8	89
Miljönämnden Östra Skaraborg	46	43	93
Tidaholm	5	4	80
Värmland			
Kil	6	6	100
Eda	10	7	70
Torsby	3	3	100
Storfors	2	2	100
Hammarö	10	10	100
Miljö- och byggnämnden för Forshaga och Munkfors	3	3	100
Grums	5	3	60
Årjäng	9	5	56
Sunne	5	5	100
Karlstad	55	47	85
Kristinehamn	15	14	93
Filipstad	4	4	100
Hagfors	6	5	83
Arvika	14	13	93
Säffle	9	9	100
Örebro			
Sydnärkes miljönämnd	6	0	0
Hallsberg	6	6	100
Degerfors	3	3	100
Örebro	111	108	97
Kumla	17	16	94
Karlskoga	12	11	92
Bergslagens Miljö- och Byggnämnd	13	11	85

Län / Kontrollmyndighet	Antal anläggningar	Antal kontrollerade anläggningar	Andel kontrollerade anläggningar
Västmanland			
Skinnskatteberg	1	1	100
Surahammar	5	3	60
Hallstahammar	12	12	100
Västerås	100	92	92
Bygg och miljö Sala-Heby	18	18	100
Köping	12	12	100
Västra Mälardalens Myndighetsförbund Arboga Kungsör	10	10	100
Dalarna			
Vansbro	3	0	0
Malung-Sälen	5	3	60
Gagnef	4	4	100
Leksand	6	6	100
Rättvik			
Älvdalen	5	5	100
Smedjebacken	10	10	100
Mora Orsa Miljökontor	19	18	95
Falun	11	11	100
Borlänge	36	18	50
Säter	8	7	88
Hedemora	8	5	63
Västmanland-Dalarna miljö- och byggnadsnämnd	24	23	96
Ludvika	12	10	83
Gävleborg			
Ockelbo	5	5	100
Hofors	5	1	20
Ovanåker	2	2	100
Ljusdal	8	4	50
Gävle	21	18	86
Sandviken	16	15	94
Söderhamn	9	9	100
Bollnäs	10	8	80
Norrhälsinglands miljö- och räddningsnämnd	14	13	93
Västernorrland			
Ånge	3	3	100
Timrå	3	3	100
Härnösand	10	10	100
Sundsvall	16	16	100
Kramfors	8	7	88
Sollefteå	5	5	100
Örnsköldsvik	28	27	96
Jämtland			
Ragunda	11	0	0
Bräcke	1	0	0
Krokom	8	7	88
Strömsund	3	3	100
Åre	13	11	85
Berg	6	6	100
Härjedalen	7	7	100
Östersund	24	24	100

Län / Kontrollmyndighet	Antal anläggningar	Antal kontrollerade anläggningar	Andel kontrollerade anläggningar
Västerbotten			
Nordmaling	2	0	0
Bjurholm	1	1	100
Vindeln	4	4	100
Robertsfors	5	5	100
Malå-Norsjö	5	3	60
Storuman	5	2	40
Sorsele	1	0	0
Dorotea			
Vännäs	4	3	75
Vilhelmina	7	7	100
Åsele	1	1	100
Umeå	62	56	90
Lycksele	3	3	100
Skellefteå	20	17	85
Norrbottnen			
Arvidsjaur	4	3	75
Arjeplog	2	0	0
Jokkmokk	2	2	100
Övertorneå	1	1	100
Kalix	6	4	67
Övertorneå			
Pajala	2	1	50
Gällivare			
Älvsbyn	5	3	60
Luleå	58	57	98
Piteå	20	16	80
Boden	4	4	100
Haparanda	13	13	100
Kiruna	7	7	100
Livsmedelsverket	429	409	95

Bilaga 9. Myndighetsuppgifter m.m. för respektive kontrollmyndighet per län, 2013

Län/kontrollmyndighet	Antal årsarbets- krafter för livsmedels- kontroll	Antal årsarbets- krafter för administrativt stöd till livsmedels- kontroll	Resursbehov för livsmedels- kontroll	Resursbehov för administrativt stöd till livsmedels- kontroll	Antal årsarbets- krafter för dricksvatten- kontroll	Antal årsarbets- krafter för administration av dricksvatten- kontroll
Stockholm						
Upplands Väsby	2	0,1	2,5	0,1	0,15	0,01
Vallentuna	1,3	0,2	1,15	0,2	0,15	0,00
Österåker	1,9	0,1	1,9	0,1	0,10	0,05
Värmdö	2,5	0,1	2,5	0,1	0,50	0,10
Järfälla	3	0,3	3,5	0,3	0,20	0,02
Ekerö	1,35	0,1	1,4	0,1	0,10	0,01
Huddinge	2,7	0,3	3	0,3	0,20	0,01
Botkyrka	3,85	0,9	4,5	0,9	0,10	0,10
Salem	0,2	0,06	0,38	0,1	0,02	0,01
Södertörns miljö- och hälsoskyddsförbund	6,5	1,2	6,5	1,2	0,20	0,10
Upplands Bro	0,8	0,1	0,7	0	0,80	0,00
Nykvarn	0,3	0,15	0,3	0,15	0,10	0,05
Södra Roslagens miljö- och hälsoskyddsnämnd	3,32	0,15	3,32	0,15	0,10	0,05
Danderyd	2	0,2	2	0,3	0,00	0,00
Sollentuna	2	0,5	2	0,5	0,10	0,10
Stockholm	42	12	44	12	0,20	0,00
Södertälje	6,8	0,9	6,8	0,9	1,00	0,10
Nacka	4,6	0,3	4,75	0,3	0,03	0,00
Sundbyberg	3	0,5	3	0,5	0,04	0,00
Solna	5,3	0,6	5,6	0,6	0,03	0,00
Lidingö	3,5	0,2	3,4	0,2	0,02	0,00
Norrtälje	4,5	1,2	4,5	1,2	0,45	0,05
Sigtuna	4,8	0,5	5,5	0,4	0,20	0,05
Uppsala						
Häbo	1	0,15	1	0,15	0,10	0,05
Älvkarleby	0,5	0,01	1	0,1	0,01	0,00
Knivsta	1	0,1	1	0,1	0,20	0,10
Tierp	1,8	0,1	1,8	0,1	0,05	0,00
Uppsala	7,5	1,1	8,5	1,1	0,10	0,10
Enköping	2,7	0,3	2,8	0,25	0,20	0,05
Östhammar	3,08	0,5	2	0,5	0,20	0,10

Bilaga 9. Myndighetsuppgifter m.m. för respektive kontrollmyndighe

Län/kontrollmyndighet	Resursbehov för dricksvattenkontroll	Resursbehov för administration av dricksvattenkontroll	Årliga kontrollavgifter	Extra kontrollavgifter	Avgifter för godkännanden	Avgifter för registreringar	Antal godkännanden
Stockholm							
Upplands Väsby	0,15	0,01	947 000	30 000	0	75 000	0
Vallentuna	0,15	0,00	681 000	11 946	0	21 054	0
Österåker	0,10	0,05	805 500	10 000	0	80 200	0
Värmdö	0,50	0,10	1 596 790	45 204	0	69 470	0
Järfälla	0,20	0,02	1 391 000	78 000	94 960	7 040	1
Ekerö	0,10	0,01	642 688	36 421		19 250	
Huddinge	0,20	0,01	1 886 575	2 125	0	63 750	0
Botkyrka	0,25	0,10	1 850 730	55 465	0	74 480	0
Salem	0,05	0,02	458 000	5 000	0	16 950	0
Södertörns miljö- och hälsoskyddsförbund	0,20	0,10	3 957 000	189 000	2 000	120 000	3
Upplands Bro	0,00	0,00	475 000	0	0	18 430	0
Nykvarn	0,10	0,05	132 000	10 400	0	4 250	0
Södra Roslagens miljö- och hälsoskyddsnämnd	0,10	0,05	2 259 160	227 681	0	78 879	0
Danderyd	0,00	0,00	1 016 000	2 000	0	20 000	0
Sollentuna	0,10	0,10	1 270 000	15 750	3 500	70 000	1
Stockholm	0,20	0,00	32 833 000	1 607 000	49 000	3 081 000	7
Södertälje	1,00	0,10	3 305 000	513 000	14 208	122 000	2
Nacka	0,03	0,00	2 494 000	144 000	15 200	81 800	1
Sundbyberg	0,04	0,00	1 419 223	118 625	0	49 610	0
Solna	0,06	0,01	2 115 438	22 126	0	142 845	0
Lidingö	0,02	0,00	957 576	42 762	0	40 950	0
Norrtälje	1,00	0,10	1 932 284	22 324	0	199 750	0
Sigtuna	0,20	0,05	2 082 000	170 000	0	58 000	0
Uppsala							
Häbo	0,10	0,05	447 553	16 471	0	11 676	0
Älvkarleby	0,02	0,00	113 000	9 144	0	3 810	0
Knivsta	0,20	0,10	400 935	12 900	0	18 000	0
Tierp	0,05	0,00	359 888	13 927	0	13 194	0
Uppsala	0,20	0,10	5 022 540	299 617	0	474 120	0
Enköping	0,20	0,05	873 299	36 876	0	57 129	0
Östhammar	0,20	0,10	1 119 570	93 844	0	59 047	0

Bilaga 9. Myndighetsuppgifter m.m. för respektive kontrollmyndighe

Län/kontrollmyndighet	Antal registreringar	Timtaxa, planerad kontroll	Timtaxa, extra kontroll	Livsmedels-hantering, antal anl	Livsmedels-tillverkning, antal anl	Dricksvatten-anläggningar	Ej typade anläggningar
Stockholm							
Upplands Väsby	39	964	964	263	2	3	1
Vallentuna	22	957	957	203	9	21	19
Österåker	48	1 100	1 100	234	9	25	2
Värmdö	37	950	880	295	17	65	1
Järfälla	43	880	880	379	10	3	3
Ekerö	24	875	875	172	8	27	0
Huddinge	75	850	850	573	20	1	1
Botkyrka	85	980	980	427	15	9	1
Salem	15	1 130	1 130	68	1	3	0
Södertörns miljö- och hälsoskyddsförbund	137	1 030	810	589	27	15	31
Upplands Bro	19	970	912	127	3	16	22
Nykvarn	5	800	800	45	0	7	0
Södra Roslagens miljö- och hälsoskyddsnämnd	71	1 100	1 100	565	13	44	0
Danderyd	21	980	980	267	4	2	4
Sollentuna	80	875	875	395	0	7	0
Stockholm	1 325	1 170	1 170	8 273	189	2	46
Södertälje	125	1 007	952	767	37	69	3
Nacka	80	1 030	1 030	630	11	8	0
Sundbyberg	61	990	920	351	1	1	6
Solna	99	962	962	644	12	5	1
Lidingö	42	975	975	335	5	2	20
Norrtälje	90	1 175	1 175	558	15	45	9
Sigtuna	58	1 000	880	441	14	25	0
Uppsala							
Häbo	14	974	834	131	2	6	0
Älvkarleby	5	762	762	61	11	1	0
Knivsta	18	1 130	1 000	76	1	10	12
Tierp	18	733	733	142	14	12	1
Uppsala	326	1 080	1 010	1 642	41	100	9
Enköping	64	1 025	905	313	17	41	0
Östhammar	57	1 037	739	253	8	42	1

Bilaga 9. Myndighetsuppgifter m.m. för respektive kontrollmyndighe

Län/kontrollmyndighet	Totalt antal anläggningar	Antal kontroller på livsmedelsanläggningar	Andel kontrollerade livsmedelsanläggningar
Stockholm			
Upplands Väsby	269	210	54
Vallentuna	252	91	35
Österåker	270	198	57
Värmdö	378	374	74
Järfälla	395	358	60
Ekerö	207	114	56
Huddinge	595	301	46
Botkyrka	452	300	56
Salem	72	14	20
Södertörns miljö- och hälsoskyddsförbund	662	832	87
Upplands Bro	168	78	45
Nykvarn	52	58	87
Södra Roslagens miljö- och hälsoskyddsnämnd	622	375	53
Danderyd	277	248	65
Sollentuna	402	238	54
Stockholm	8 510	7 778	69
Södertälje	876	700	64
Nacka	649	575	63
Sundbyberg	359	314	70
Solna	662	578	65
Lidingö	362	273	63
Norrtälje	627	440	65
Sigtuna	480	251	45
Uppsala			
Häbo	139	80	53
Älvkarleby	73	9	13
Knivsta	99	47	38
Tierp	169	83	44
Uppsala	1 792	1 272	58
Enköping	371	436	65
Östhammar	304	268	68

Län/kontrollmyndighet	Antal årsarbets- krafter för livsmedels- kontroll	Antal årsarbets- krafter för administrativt stöd till livsmedels- kontroll	Resursbehov för livsmedels- kontroll	Resursbehov för administrativt stöd till livsmedels- kontroll	Antal årsarbets- krafter för dricksvatten- kontroll	Antal årsarbets- krafter för administration av dricksvatten- kontroll
Södermanland						
Vingåker	0,5	0,005	0,5	0,125	0,10	0,01
Gnesta	0,55	0,09	0,55	0,09	0,05	0,01
Nyköping	5,5	0,8	6	0,8	0,50	0,20
Oxelösund	0,8	0	0,8	0,4	0,05	0,00
Flen	0,8	0,01	0,9	0,01	0,06	0,01
Katrineholm	2,7	0,22	2,7	0,22	0,20	0,03
Eskilstuna	6	0,75	6	0,75	0,25	0,05
Strängnäs	1,92	0,1	2,1	0,1	0,10	0,01
Trosa	0,7	0,1	0,7	0,1	0,05	0,01
Östergötland						
Ödeshög	0,5	0,25	0,5	0,25	0,25	0,25
Ydre	0,125	0	0,125	0	0,04	0,00
Kinda	1	0,15	1,1	0,25	0,25	0,05
Åtvidaberg	0,7	0,25	0,7	0,25	0,01	0,01
Finspång	1,23	0,05	1,23	0,05	0,17	0,05
Valdemarsvik	0,98	0,1	1,08	0,1	0,03	
Linköping	6,8	1,5	6,8	1,5	0,20	0,01
Norrköping	6	1,66	6,9	1,66	0,50	0,00
Söderköping	0,95	0,15	1,1	0,2	0,05	0,00
Motala	2,5	0,3	2,4	0,3	0,09	0,00
Vadstena	0,67	0,1	0,67	0,1	0,03	0,00
Mjölby-Boxholm	2,5	0,4	2,5	0,4	0,20	0,10

Län/kontrollmyndighet	Resursbehov för dricksvattenkontroll	Resursbehov för administration av dricksvattenkontroll	Årliga kontrollavgifter	Extra kontrollavgifter	Avgifter för godkännanden	Avgifter för registreringar	Antal godkännanden
Södermanland							
Vingåker	0,10	0,13	163 010	4 818	0	13 651	0
Gnesta	0,05	0,01	350 968	39 525	0	850	0
Nyköping	0,50	0,20	1 727 000	151 000	0	55 000	0
Oxelösund	0,20	0,10	200 000	0	0	4 830	0
Flen	0,07	0,01	370 909	12 717	0	20 410	0
Katrineholm	0,20	0,03	1 231 620	4 290	0	24 960	0
Eskilstuna	0,25	0,05	2 506 547	43 325	0	118 774	0
Strängnäs	0,10	0,01	1 106 341	18 340	0	38 385	0
Trosa	0,05	0,01	270 560	39 200	0	12 000	0
Östergötland							
Ödeshög	0,25	0,25	240 375	0	0	5 250	0
Ydre	0,04	0,00	79 860	0	1 980	2 640	2
Kinda	0,25	0,10	331 200	0	0	13 500	0
Åtvidaberg	0,01	0,01	251 425	26 300	0	8 900	0
Finspång	0,17	0,05	390 282	17 810	0	7 650	0
Valdemarsvik	0,10	0,08	367 350	5 000	0	19 000	0
Linköping	0,20	0,01	3 676 520	302 940	0	129 540	0
Norrköping	0,50	0,00	3 600 232	672 623	0	154 639	0
Söderköping	0,10	0,04	378 000	9 600	0	16 800	0
Motala	0,00	0,00	945 088	89 684	0	30 480	0
Vadstena	0,03	0,00	231 600	8 000	0	9 600	0
Mjölby-Boxholm	0,20	0,10	1 096 710	59 820	0	32 055	0

Län/kontrollmyndighet	Antal registre- ringar	Timtaxa, planerad kontroll	Timtaxa, extra kontroll	Livsmedels- hantering, antal anl	Livsmedels- tillverkning, antal anl	Dricksvatten- anläggningar	Ej typade anläggningar
Södermanland							
Vingåker	17	803	803	60	1	9	14
Gnesta	11	850	850	82	3	11	1
Nyköping	90	900	900	431	10	13	0
Oxelösund	6	850	850	80	0	1	2
Flen	26	785	785	169	11	8	0
Katrineholm	32	780	780	282	4	33	0
Eskilstuna	114	1 078	1 078	570	12	16	2
Strängnäs	45	853	853	270	5	16	0
Trosa	15	800	800	117	3	8	3
Östergötland							
Ödeshög	7	750	750	65	3	3	3
Ydre	4	660	660	26	5	10	5
Kinda	15	900	900	89	10	19	0
Åtvidaberg	10	890	890	107	2	4	0
Finspång	9	850	850	136	6	15	0
Valdemarsvik	19	1 200	1 000	97	10	6	6
Linköping	127	1 020	1 020	1 107	9	10	10
Norrköping	143	1 083	1 083	1 053	35	34	3
Söderköping	21	800	800	136	20	7	0
Motala	29	970	970	341	12	15	1
Vadstena	12	800	800	115	6	8	0
Mjölby-Boxholm	52	780	780	316	9	7	0

Län/kontrollmyndighet	Totalt antal anläggningar	Antal kontroller på livsmedelsanläggningar	Andel kontrollerade livsmedelsanläggningar
Södermanland			
Vingåker	84	23	29
Gnesta	97	97	71
Nyköping	454	408	72
Oxelösund	83	45	51
Flen	188	79	24
Katrineholm	319	238	59
Eskilstuna	600	544	67
Strängnäs	291	292	71
Trosa	131	95	63
Östergötland			
Ödeshög	74	32	44
Ydre	46	33	67
Kinda	118	53	42
Åtvidaberg	113	61	53
Finspång	157	49	34
Valdemarsvik	119	64	54
Linköping	1 136	1 155	70
Norrköping	1 125	479	40
Söderköping	163	128	60
Motala	369	187	51
Vadstena	129	84	59
Mjölby-Boxholm	332	429	87

Län/kontrollmyndighet	Antal årsarbets- krafter för livsmedels- kontroll	Antal årsarbets- krafter för administrativt stöd till livsmedels- kontroll	Resursbehov för livsmedels- kontroll	Resursbehov för administrativt stöd till livsmedels- kontroll	Antal årsarbets- krafter för dricksvatten- kontroll	Antal årsarbets- krafter för administration av dricksvatten- kontroll
Jönköping						
Aneby	0,45	0,15	0,45	0,15	0,05	0,05
Gnosjö	0,51	0,01	0,8	0,5	0,01	0,00
Miljönämnden i Habo & Mullsjö	1,35	0,29	1,65	0,29	0,05	0,01
Gislaved	1,5	0,2	1,8	0,2	0,04	
Vaggeryd	0,7	0,08	0,8	0,08	0,10	0,02
Jönköping	8,85	2,25	9	2,25	0,40	0,10
Nässjö	2,3	0,3	2,7	0,3	0,20	0,05
Värnamo	1,8	1	2	0	1,00	0,00
Sävsjö	0,2	0,06	0,8	0,1	0,02	0,06
Vetlanda	1,4	0,11	1,4	0,11	0,10	0,05
Eksjö	0,65	0,05	0,65	0,05	0,05	0,05
Tranås	1	0,1	1	0,1	0,10	0,00
Kronoberg						
Uppvidinge	0,95	0,05	1	0,05	0,15	0,00
Lessebo	0,5	0,09	0,5	0,09	0,05	0,01
Tingsryd	0,9	0,2	0,99	0,22	0,00	0,00
Alvesta	1	0,03	1,3	0,2	0,03	0,00
Älmhult	0,93	0,1	0,93	0,15	0,07	0,00
Markaryd	0,4	0,1	0,4	0,1	0,10	0,05
Växjö	4,4	0,7	4,4	0,9	0,10	0,02
Ljungby	1,05	0,2	1,05	0,2	0,10	0,00

Län/kontrollmyndighet	Resursbehov för dricksvattenkontroll	Resursbehov för administration av dricksvattenkontroll	Årliga kontrollavgifter	Extra kontrollavgifter	Avgifter för godkännanden	Avgifter för registreringar	Antal godkännanden
Jönköping							
Aneby	0,05	0,05	175 500	0	1 600	3 200	1
Gnosjö	0,10	0,10	284 325	0	0	2 250	0
Miljönämnden i Habo & Mullsjö	0,05	0,01	477 000	6 420	0	20 000	0
Gislaved	0,04		786 750	13 875	0	26 250	0
Vaggeryd	0,10	0,02	309 925	6 750	0	9 650	0
Jönköping	0,40	0,10	3 921 300	121 000	0	173 600	0
Nässjö	0,30	0,05	760 000	0	0	19 500	0
Värnamo	0,00	0,00	802 125	30 375	0	18 000	0
Sävsjö	0,20	0,10	300 700	2 145		9 625	
Vetlanda	0,10	0,05	574 175	7 350	2 800	16 100	1
Eksjö	0,05	0,05	411 000	3 425	0	13 450	0
Tranås	0,10	0,00	534 600	17 960	0	15 960	0
Kronoberg							
Uppvidinge	0,20	0,00	250 000	0	0	7 700	0
Lessebo	0,05	0,01	239 000	0	0	5 900	0
Tingsryd	0,00	0,00	494 820	8 800	0	16 000	0
Alvesta	0,03	0,00	411 930	5 270	0	10 900	0
Älmhult	0,07	0,01	193 600	27 475	0	11 900	0
Markaryd	0,10	0,05	245 100	3 900	0	3 900	0
Växjö	0,10	0,02	1 982	33	0	65	0
Ljungby	0,10	0,00	411 600	5 075	0	27 050	0

Län/kontrollmyndighet	Antal registre- ringar	Timtixa, planerad kontroll	Timtixa, extra kontroll	Livsmedels- hantering, antal anl	Livsmedels- tillverkning, antal anl	Dricksvatten- anläggningar	Ej typade anläggningar
Jönköping							
Aneby	4	800	800	55	4	14	0
Gnosjö	3	750	750	72	1	13	0
Miljönämnden i Habo & Mullsjö	15	1 070	1 070	152	12	9	2
Gislaved	35	750	750	192	1	15	0
Vaggeryd	14	750	750	117	3	13	1
Jönköping	157	1 085	1 085	1 120	29	32	0
Nässjö	26	750	750	222	8	26	8
Värnamo	24	750	750	296	5	20	0
Sävsjö	16	800	750	73	2	12	0
Vetlanda	25	700	700	233	10	16	0
Eksjö	18	800	800	156	5	12	1
Tranås	21	760	760	179	2	5	2
Kronoberg							
Uppvidinge	11	700	700	78	5	9	0
Lessebo	8	737	737	74	1	5	0
Tingsryd	20	800	800	101	11	8	1
Alvesta	21	800	670	150	4	14	2
Älmhult	17	700	700	120	1	11	0
Markaryd	6	650	650	123	5	5	1
Växjö	95	924	787	631	15	35	1
Ljungby	46	800	725	271	2	21	2

Län/kontrollmyndighet	Totalt antal anläggningar	Antal kontroller på livsmedelsanläggningar	Andel kontrollerade livsmedelsanläggningar
Jönköping			
Aneby	73	53	83
Gnosjö	86	92	89
Miljönämnden i Habo & Mullsjö	175	119	66
Gislaved	208	158	68
Vaggeryd	134	56	45
Jönköping	1 181	1 151	70
Nässjö	264	164	53
Värnamo	321	219	61
Sävsjö	87	71	92
Vetlanda	259	203	80
Eksjö	174	141	66
Tranås	188	141	70
Kronoberg			
Uppvidinge	92	68	73
Lessebo	80	63	76
Tingsryd	121	77	68
Alvesta	170	161	56
Älmhult	132	107	61
Markaryd	134	92	54
Växjö	682	810	84
Ljungby	296	162	57

Län/kontrollmyndighet	Antal årsarbets- krafter för livsmedels- kontroll	Antal årsarbets- krafter för administrativt stöd till livsmedels- kontroll	Resursbehov för livsmedels- kontroll	Resursbehov för administrativt stöd till livsmedels- kontroll	Antal årsarbets- krafter för dricksvatten- kontroll	Antal årsarbets- krafter för administration av dricksvatten- kontroll
Kalmar						
Högsby	0,3	0,1	0,3	0,1	0,05	0,00
Torsås	0,3	0,1	0,3	0	0,10	0,00
Mörbylånga	1,75	0,1	2,5	0,5	0,20	0,10
Hultsfred	0,56	0,01	0,9	0,01	0,02	0,00
Mönsterås	1	0,3	1	0,3	0,10	0,00
Emmaboda	1	0,35	1	0,35	0,05	0,02
Kalmar	4,5	0,5	5	0,5	0,10	0,10
Nybro	1,32	0,03	1,45	0,03	0,10	0,01
Oskarshamn	1,2	0,1	1,2	0,1		0,10
Västervik	2,65	0,3	2,9	0,5	0,15	0,05
Vimmerby	1,3	0,1	1,2	0,15	0,03	0,01
Borgholm	1,8	0,2	3,1	0,2	0,25	0,10
Gotland						
Gotland	6	1	7	0	0,50	0,00
Blekinge						
Karlskrona	3,65		3,65		0,30	
Ronneby	1,75	0,2	2,8	0,2	0,10	0,10
Miljöförbundet Blekinge Väst	3,8	0,85	3,8	0,85	0,20	0,05

Län/kontrollmyndighet	Resursbehov för dricksvattenkontroll	Resursbehov för administration av dricksvattenkontroll	Årliga kontrollavgifter	Extra kontrollavgifter	Avgifter för godkännanden	Avgifter för registreringar	Antal godkännanden
Kalmar							
Högsby	0,05	0,00	130 300	1 050	0	7 000	0
Torsås	0,10	0,00	91 000	0	9 800	4 900	1
Mörbylånga	0,40	0,10	547 470	0	0	15 120	0
Hultsfred	0,04	0,00	341 896	0	0	15 078	0
Mönsterås	0,10	0,00	325 580	0	0	16 790	0
Emmaboda	0,05	0,02	214 775	0	0	9 230	0
Kalmar	0,10	0,10	1 653 913	103 278	0	71 982	0
Nybro	0,10	0,01	501 200	24 000	0	9 165	0
Oskarshamn	0,10	0,10	558 615	0	0	30 742	0
Västervik	0,15	0,05	1 085 744	95 754	0	46 964	0
Vimmerby	0,07	0,01	467 385	0	0	19 710	0
Borgholm	0,40	0,20	899 400	10 918		32 100	2
Gotland							
Gotland	0,50	0,00	3 272 854	115 947	0	110 400	0
Blekinge							
Karlskrona	0,30		1 517 800	22 500	0	45 800	0
Ronneby	0,10	0,10	648 921	20 514	0	20 514	0
Miljöförbundet Blekinge Väst	0,40	0,05	2 189 780	2 250	0	93 725	0

Län/kontrollmyndighet	Antal registre- ringar	Timtixa, planerad kontroll	Timtixa, extra kontroll	Livsmedels- hantering, antal anl	Livsmedels- tillverkning, antal anl	Dricksvatten- anläggningar	Ej typade anläggningar
Kalmar							
Högsby	10	700	700	61	2	9	2
Torsås	7	700	700	46	2	5	2
Mörbylånga	21	840	840	174	18	10	0
Hultsfred	21	718	718	137	3	4	0
Mönsterås	27	730	730	117	6	4	0
Emmaboda	13	710	710	81	1	7	0
Kalmar	86	837	837	548	13	7	2
Nybro	22	705	705	179	11	7	2
Oskarshamn	38	809	809	213	10	5	0
Västervik	59	796	796	404	21	48	1
Vimmerby	27	730	730	199	4	18	0
Borgholm	45	824	824	271	12	15	7
Gotland							
Gotland	115	960	960	734	76	40	0
Blekinge							
Karlskrona	61	750	750	442	10	16	5
Ronneby	26	789	789	258	3	9	12
Miljöförbundet Blekinge Väst	111	750	750	539	21	33	5

Län/kontrollmyndighet	Totalt antal anläggningar	Antal kontroller på livsmedelsanläggningar	Andel kontrollerade livsmedelsanläggningar
Kalmar			
Högsby	74	44	60
Torsås	55	27	54
Mörbylånga	202	159	70
Hultsfred	144	78	55
Mönsterås	127	39	23
Emmaboda	89	66	72
Kalmar	570	737	91
Nybro	199	95	40
Oskarshamn	228	152	65
Västervik	474	222	51
Vimmerby	221	108	51
Borgholm	305	304	88
Gotland			
Gotland	850	506	57
Blekinge			
Karlskrona	473	166	28
Ronneby	282	159	48
Miljöförbundet Blekinge Väst	598	358	53

Län/kontrollmyndighet	Antal årsarbets- krafter för livsmedels- kontroll	Antal årsarbets- krafter för administrativt stöd till livsmedels- kontroll	Resursbehov för livsmedels- kontroll	Resursbehov för administrativt stöd till livsmedels- kontroll	Antal årsarbets- krafter för dricksvatten- kontroll	Antal årsarbets- krafter för administration av dricksvatten- kontroll
Skåne						
Staffanstorps	0,9	0,05	0,9	0,05	0,10	0,00
Burlöv	1	0,4	1	0,4	0,05	0,01
Vellinge	1,1	0,03	1,5	0,03	0,05	0,00
Östra Göinge	0,4	0,01	0,6	0,02	0,05	0,01
Kävlinge	0,8	0,1	0,9	0,1	0,10	0,00
Lomma	1,3	0,1	1,7	0,1	0,10	0,00
Svedala	0,76	0,1	0,8	0,08	0,13	0,02
Skurup	0,9	0,05	0,9	0,05	0,05	0,00
Sjöbo	1	0,3	1	0,3	0,05	0,05
Hörby	0,9	0,1	0,9	0,1	0,03	0,00
Höör	0,9	0,1	1	0,1	0,10	0,10
Ystad-Österlenregionens Miljöförbund	2,75	0,5	3,5	0,5	0,25	0,00
Bromölla	1,3	0,05	1,14	0,2	0,02	0,01
Osby	0,67	0,1	0,67	0,1	0,03	0,01
Söderåsens Miljöförbund	2,2	1	2,5	1	0,20	0,00
Åstorp	0,8	0,1	0,8	0,1	0,10	0,00
Båstad	0,9	0,1	1	0,1	0,10	0,05
Malmö	14,9	1,5	17	1,5	2,00	0,00
Lund	4,5	0,19	4,5	0,19	0,10	0,01
Landskrona	2	0,3	2,7	0,3	0,30	0,10
Helsingborg	8,5	2,5	8,5	2,5	0,05	0,01
Höganäs	2,45	0,4	2,2	0,4	0,25	0,05
Eslöv	2	0,2	2	0,2	0,05	0,01
Trelleborg	2,45	0,03	3,05	0,18	0,05	0,00
Kristianstad	3,5	0,5	3,5	0,5	0,40	0,10
Ängelholm	3	1	3	1	0,15	0,00
Hässleholm	2,9	0,6	3	0,6	0,25	0,05

Län/kontrollmyndighet	Resursbehov för dricksvattenkontroll	Resursbehov för administration av dricksvattenkontroll	Årliga kontrollavgifter	Extra kontrollavgifter	Avgifter för godkännanden	Avgifter för registreringar	Antal godkännanden
Skåne							
Staffanstorps	0,10	0,00	444 000	20 000	0	15 000	0
Burlövs	0,05	0,01	507 029	6 936	0	23 335	0
Vellinges	0,05	0,00	722 400	0	0	26 040	0
Östra Göinges	0,05	0,01	224 800	800	0	16 800	0
Kävlinges	0,10	0,00	410 600	29 500	0	24 180	0
Lommans	0,10	0,00	564 000	37 000	0	25 350	0
Svedalas	0,10	0,02	533 925	0	0	19 210	0
Skurups	0,05	0,00	521 550	15 325	0	24 300	0
Sjöbos	0,05	0,05	560 925	750	2 375	30 000	2 375
Hörbys	0,03	0,00	347 895	31 150	3 260	11 340	1
Höör	0,10	0,10	467 060	5 167	0	27 030	0
Ystad-Österlenregionens Miljöförbund	0,25	0,00	2 774 582	37 854	0	166 310	0
Bromöllas	0,04	0,01	364 928	29 936	0	18 343	0
Osby	0,03	0,01	267 094	6 451	0	11 385	0
Söderåsens Miljöförbund	0,10	0,00	1 617 960	77 238	0	52 605	0
Åstors	0,10	0,00	403 504	10 650	0	18 120	0
Båstads	0,15	0,05	438 000	1 650	0	28 050	0
Malmö	0,00	0,00	9 699 000	370 000	0	1 469 000	2
Lunds	0,10	0,01	2 298 800	47 120	0	132 640	0
Landskronas	0,30	0,10	1 046 000	47 000	7 000	61 000	1
Helsingborgs	0,05	0,01	4 041 700	288 300	9 900	178 500	2
Höganäs	0,25	0,05	1 023 000	127 000	0	80 510	0
Eslövs	0,05	0,01	709 200	1 800	0	16 200	0
Trelleborgs	0,05	0,00	1 203 840	39 388	0	44 520	0
Kristianstads	0,40	0,10	1 151 640	15 885	78 140	0	1
Ängelholms	0,15	0,00	1 040 400	61 920	13 600	52 700	1
Hässleholms	0,25	0,05	1 192 735	216 360	0	49 280	0

Län/kontrollmyndighet	Antal registre- ringar	Timtaxa, planerad kontroll	Timtaxa, extra kontroll	Livsmedels- hantering, antal anl	Livsmedels- tillverkning, antal anl	Dricksvatten- anläggningar	Ej typade anläggningar
Skåne							
Staffanstorps	14	970	880	143	2	1	0
Burlövs	27	867	867	157	5	1	2
Vellinge	37	840	840	197	13	1	0
Östra Göinge	21	800	800	113	1	11	0
Kävlinge	31	780	780	192	9	1	8
Lomma	26	975	975	163	10	1	0
Svedala	17	1 130	1 130	119	3	2	0
Skurups	27	900	750	163	2	7	4
Sjöbo	40	950	750	149	13	18	1
Hörby	19	810	810	149	1	14	0
Höör	34	795	795	152	2	12	0
Ystad-Österlenregionens Miljöförbund	112	970	800	769	42	22	7
Bromölla	17	1 079	969	102	6	12	0
Osby	15	959	759	114	3	7	3
Söderåsens Miljöförbund	69	940	835	505	24	24	0
Åstorp	24	755	755	140	6	3	0
Båstad	34	825	825	228	11	25	0
Malmö	548	1 070	1 070	2 733	60	6	72
Lund	189	800	800	921	20	3	0
Landskrona	71	905	855	362	4	5	0
Helsingborg	243	900	900	1 410	43	14	27
Höganäs	61	915	830	251	10	2	0
Eslöv	18	900	900	209	10	12	3
Trelleborg	56	990	840	403	8	8	0
Kristianstad	117	840	840	712	49	42	2
Ängelholm	62	850	850	360	15	8	0
Hässleholm	74	880	880	407	9	35	5

Län/kontrollmyndighet	Totalt antal anläggningar	Antal kontroller på livsmedelsanläggningar	Andel kontrollerade livsmedelsanläggningar
Skåne			
Staffanstorp	146	37	23
Burlöv	165	122	70
Vellinge	211	134	60
Östra Göinge	125	102	83
Kävlinge	210	111	39
Lomma	174	145	66
Svedala	124	59	36
Skurup	176	82	49
Sjöbo	181	107	64
Hörby	164	99	57
Höör	166	39	21
Ystad-Österlenregionens Miljöförbund	840	415	46
Bromölla	120	32	30
Osby	127	59	41
Söderåsens Miljöförbund	553	141	25
Åstorp	149	98	57
Båstad	264	134	55
Malmö	2 871	2 300	59
Lund	944	877	83
Landskrona	371	169	45
Helsingborg	1 494	842	47
Höganäs	263	212	63
Eslöv	234	102	43
Trelleborg	419	275	52
Kristianstad	805	632	67
Ängelholm	383	317	57
Hässleholm	456	231	46

Län/kontrollmyndighet	Antal årsarbets- krafter för livsmedels- kontroll	Antal årsarbets- krafter för administrativt stöd till livsmedels- kontroll	Resursbehov för livsmedels- kontroll	Resursbehov för administrativt stöd till livsmedels- kontroll	Antal årsarbets- krafter för dricksvatten- kontroll	Antal årsarbets- krafter för administration av dricksvatten- kontroll
Halland						
Hylte	0,7	0,2	1	0,2	0,10	0,00
Halmstad	8,7	1,8	8,7	1,8	0,30	0,05
Laholm	1,65	0,02	1,7	0,02	0,10	0,01
Falkenberg	2,9	0,64	2,9	0,64	0,10	0,02
Varberg	3,8	0,05	4	0,05	0,30	0,01
Kungsbacka	4,7	0,5	4,5	0,5	0,25	0,00
Västra Götaland						
Härryda	1,6	0,3	1,8	0,3	0,05	0,03
Partille	1,97	0,05	2,38	0,09	0,04	0,01
Öckerö	0,4	0,05	0	0	0,04	0,01
Stenungsund	2	0,3	2,4	0,3	0,30	0,10
Tjörn	1	0,2	0,85	0,2	0,25	0,05
Orust	1,3	0,12	1,65	0,12	0,15	0,03
Miljönämnden i mellersta Bohuslän Sotenäs Munkedal Lysekil	3	0,1	4,2	0,1	0,10	0,05
Tanum	1,05	0,2	1,05	0,2	0,10	0,01
Dalslandskommunernas Kommunalförbund	2,4	0,1	2,6	0,1	0,20	0,10
Ale	2,3	0,2	2,4	0,3	0,30	0,10
Lerum	2,1	0,34	2,1	0,34	0,20	0,04
Vårgårda	0,7	0,05	0,7	0,05	0,02	0,01
Bollebygd	0,5	0,15	0,5	0,15	0,10	0,01
Grästorp	0,4	0,01	0,4	0,01	0,05	0,00
Essunga	0,4	0,01	0,4	0,05	0,01	0,01
Lilla Edet	1,5	0,4	1,5	0,4	0,10	0,10
Mark	2	0,1	2	0,1	0,10	0,00
Svenljunga	1	0,1	1	0,1	0,30	0,10
Herrljunga	0,45	0,15	0,45	0,15	0,04	0,01
Vara	1,2	0,1	1,5	0,2	0,30	0,10
Götene	0,8	0,1	0,8	0,1	0,05	0,01
Göteborg	33,7	4	30	4	0,20	0,10
Mölnadal	2,8	1	3,2	1	0,10	0,00
Kungälv	3	0,1	3,1	0,2	0,10	0,00
Uddevalla	2,3	0,8	2,7	0,8	0,20	0,06
Strömstad	2	0,4	2	0,4	0,50	0,00

Län/kontrollmyndighet	Resursbehov för dricksvattenkontroll	Resursbehov för administration av dricksvattenkontroll	Årliga kontrollavgifter	Extra kontrollavgifter	Avgifter för godkännanden	Avgifter för registreringar	Antal godkännanden
Halland							
Hylte	0,20	0,01	394 080	9 240	0	11 760	0
Halmstad	0,30	0,05	5 099 500	380 000	0	153 000	0
Laholm	0,10	0,01	618 000	3 200	0	31 350	0
Falkenberg	0,10	0,02	1 307 174	61 479	4 204	55 428	1
Varberg	0,30	0,01	2 246 000	76 500	0	121 550	0
Kungsbacka	0,25	0,10	2 044 667	65 490	0	64 325	0
Västra Götaland							
Härryda	0,05	0,03	723 240	10 250	0	27 800	0
Partille	0,04	0,01	792 940	27 260	0	14 760	0
Öckerö	0,00	0,00	178 800	0	0	8 400	0
Stenungsund	0,50	0,30	780 462	0	0	23 859	0
Tjörn	0,30	0,05	477 840	6 161	0	22 080	0
Orust	0,15	0,03	536 265	40 890	11 580	23 970	2
Miljönämnden i mellersta Bohuslän Sotenäs Munkedal Lysekil	0,10	0,05	1 534 000	38 000	0	68 000	0
Tanum	0,10	0,01	680 000	40 000	0	20 000	0
Dalslandskommunernas Kommunalförbund	0,20	0,10	1 003 525	11 375	0	43 750	0
Ale	0,30	0,10	756 950	131 575	0	44 175	0
Lerum	0,20	0,04	732 000	61 000	0	29 450	0
Vårgårda	0,02	0,01	314 916	0	0	8 802	0
Bollebygd	0,10	0,01	258 600	21 396	0	13 200	0
Grästorp	0,05	0,00	171 300	3 300	0	16 200	0
Essunga	0,05	0,01	127 090	6 390	0	2 485	0
Lilla Edet	0,10	0,10	311 900	5 500	0	7 200	0
Mark	0,10	0,00	976 000	13 680	0	25 920	0
Svenljunga	0,30	0,10	245 025	13 210	0	14 520	0
Herrljunga	0,04	0,01	389 455	915	915	915	0
Vara	0,30	0,10	489 675	0	0	12 400	0
Götene	0,05	0,01	333 530	9 500	0	17 700	0
Göteborg	0,20	0,10	20 700 000	1 159 000	37 400	900 000	5
Mölnadal	0,10	0,00	1 106 000	35 000	0	45 000	0
Kungälv	0,10	0,00	1 015 643	50 113	0	34 830	0
Uddevalla	0,20	0,06	1 606 375	116 331	0	66 300	0
Strömstad	0,10	0,00	829 000	0	0	28 875	0

Län/kontrollmyndighet	Antal registre- ringar	Timtaxa, planerad kontroll	Timtaxa, extra kontroll	Livsmedels- hantering, antal anl	Livsmedels- tillverkning, antal anl	Dricksvatten- anläggningar	Ej typade anläggningar
Halland							
Hylte	14	840	840	123	3	19	0
Halmstad	166	1 076	887	1 187	25	66	2
Laholm	33	950	800	229	8	7	0
Falkenberg	68	1 051	867	398	23	36	0
Varberg	143	1 020	850	601	14	27	2
Kungsbacka	81	1 075	775	528	16	31	0
Västra Götaland							
Härryda	35	980	820	187	8	2	0
Partille	30	820	820	232	6	1	0
Öckerö	14	600	600	104	3	1	0
Stenungsund	25	974	874	207	7	7	2
Tjörn	23	960	850	148	4	19	0
Orust	34	965	705	197	8	24	2
Miljönämnden i mellersta Bohuslän Sotenäs Munkedal Lysekil	67	1 160	1 130	407	9	31	0
Tanum	23	890	890	174	2	20	1
Dalslandskommunernas Kommunalförbund	50	875	875	381	7	21	1
Ale	31	950	950	219	8	27	0
Lerum	38	875	775	303	9	23	24
Vårgårda	9	978	978	62	2	2	2
Bollebygd	11	1 200	1 200	44	4	7	0
Grästorp	11	738	738	47	7	3	2
Essunga	4	710	710	39	2	5	2
Lilla Edet	9	970	800	77	0	7	4
Mark	36	1 050	720	227	6	20	0
Svenljunga	13	1 210	1 210	128	3	21	0
Herrljunga	6	1 067	915	58	1	4	2
Vara	16	775	775	135	5	6	0
Götene	12	738	738	100	14	4	4
Göteborg	818	1 100	1 100	5 224	164	6	190
Mölnadal	47	985	895	406	10	5	2
Kungälv	52	955	810	317	10	21	0
Uddevalla	78	950	850	460	5	48	0
Strömstad	33	875	850	162	2	11	0

Län/kontrollmyndighet	Totalt antal anläggningar	Antal kontroller på livsmedelsanläggningar	Andel kontrollerade livsmedelsanläggningar
Halland			
Hylte	145	81	61
Halmstad	1 280	1 205	67
Laholm	244	139	54
Falkenberg	457	516	87
Varberg	644	430	65
Kungsbacka	575	539	76
Västra Götaland			
Härryda	197	241	87
Partille	239	191	65
Öckerö	108	39	36
Stenungsund	223	46	19
Tjörn	171	148	73
Orust	231	274	78
Miljönämnden i mellersta Bohuslän Sotenäs Munkedal Lysekil	447	225	50
Tanum	197	132	67
Dalslandskommunernas Kommunalförbund	410	293	64
Ale	254	186	62
Lerum	359	255	56
Vårgårda	68	50	67
Bollebygd	55	60	77
Grästorp	59	40	64
Essunga	48	23	40
Lilla Edet	88	49	57
Mark	253	188	67
Svenljunga	152	69	46
Herrljunga	65	50	69
Vara	146	75	44
Götene	122	69	53
Göteborg	5 584	4 834	69
Mölnadal	423	347	54
Kungälv	348	246	56
Uddevalla	513	461	76
Strömstad	175	246	100

Län/kontrollmyndighet	Antal årsarbets- krafter för livsmedels- kontroll	Antal årsarbets- krafter för administrativt stöd till livsmedels- kontroll	Resursbehov för livsmedels- kontroll	Resursbehov för administrativt stöd till livsmedels- kontroll	Antal årsarbets- krafter för dricksvatten- kontroll	Antal årsarbets- krafter för administration av dricksvatten- kontroll
Vänersborg	1,98	0,48	2,18	0,48	0,05	0,01
Trollhättan	3,6	0,1	4	0,1	0,10	0,00
Alingsås	3,6	0,7	4	0,8	0,40	0,10
Borås	5,8	0,3	5,7	0,3	0,50	0,10
Samverkansnämnden miljö och bygg Ulricehamn Tranemo	2,12	0,15	2,27	0,25	0,11	0,05
Ämål	0,7	0	0,8	0	0,20	0,00
Miljö- och byggnadsförvaltningen Mariestad Töreboda Gullspång	2,6	0,5	3	0,5	0,20	0,10
Lidköping	2,4	0,4	2,4	0,4	0,05	0,00
Skara	2	0,05	2	0,15	0,10	0,05
Miljönämnden Östra Skaraborg	6,2	1,7	6,5	1,7	0,02	0,04
Tidaholm	0,85	0,05	0,85	0,05	0,05	0,01
Värmland						
Kil	0,7	0,1	0,7	0,1	0,05	0,00
Eda	1,15	0,026	1,5	0,06	0,03	0,00
Torsby	1,1	0,1	1,4	0,1	0,20	0,01
Storfors	0,14	0,01	0,17	0,01	0,01	0,00
Hammarö	1,3	0,3	1,3	0,3	0,10	0,00
Miljö- och byggnämnden för Forshaga och Munkfors	0,72	0,15	0,67	0,13	0,05	0,02
Grums	0,5	0,1	0,6	0,1	0,05	0,00
Årjäng	1,7	0,24	2	0,24	0,05	0,01
Sunne	0,9	0,1	0,8	0,1	0,10	0,00
Karlstad	4,8	0,25	5,55	0,25	0,15	0,05
Kristinehamn	1,72	0,08	1,84	0,08	0,08	0,01
Filipstad	1	0	1	0	0,25	0,00
Hagfors	1	0,1	1	0,1	0,03	0,00
Arvika	1,93	0,2	2,5	0,2	0,15	0,10
Säffle	0,55	0,1	0,65	0,1	0,10	0,10

Län/kontrollmyndighet	Resursbehov för dricksvattenkontroll	Resursbehov för administration av dricksvattenkontroll	Årliga kontrollavgifter	Extra kontrollavgifter	Avgifter för godkännanden	Avgifter för registreringar	Antal godkännanden
Vänersborg	0,05	0,01	1 014 400	30 250	0	50 850	0
Trollhättan	0,20	0,00	1 721 625	14 425	0	62 000	0
Alingsås	0,40	0,20	1 477 100	67 100	0	50 700	0
Borås	0,50	0,10	3 190 000	66 630	0	99 000	0
Samverkansnämnden miljö och bygg Ulricehamn Tranemo	0,10	0,05	1 060 400	1 700	0	30 100	0
Ämål	0,30	0,00	395 402	7 818	0	8 100	0
Miljö- och byggnadsförvaltningen Mariestad Töreboda Gullspång	0,50	0,10	1 115 530	83 950	0	45 760	0
Lidköping	0,05	0,00	1 040 000	29 000	3 000	69 000	1
Skara	0,15	0,10	679 200	4 488	0	20 000	0
Miljönämnden Östra Skaraborg	0,02	0,04	3 846 475	220 950	18 096	132 813	1
Tidaholm	0,05	0,01	3 034 520	14 660	0	8 063	0
Värmland							
Kil	0,05	0,00	255 741	8 884	0	7 760	0
Eda	0,25	0,01	532 730	7 396	0	13 312	0
Torsby	0,20	0,01	520 000	9 750	0	13 000	0
Storfors	0,01	0,00	45 500	1 500	0	2 500	0
Hammarö	0,10	0,00	339 140	9 229	0	24 800	0
Miljö- och byggnämnden för Forshaga och Munkfors	0,05	0,02	357 510	22 540	0	12 580	0
Grums	0,05	0,00					
Årjäng	0,05	0,01	393 950	10 308	0	22 700	0
Sunne	0,20	0,00	291 992	3 040	0	13 680	0
Karlstad	0,15	0,05	2 188 000	65 000	4 975	79 000	1
Kristinehamn	0,09	0,01	733 400	40 500	870	44 370	1
Filipstad	0,25	0,00	261 800	12 400	0	8 400	0
Hagfors	0,03	0,00	350 220	0	0	7 800	0
Arvika	0,20	0,10	711 556	35 916	0	21 174	0
Säffle	0,10	0,05	425 000	3 850	0	5 100	0

Län/kontrollmyndighet	Antal registre- ringar	Timtaxa, planerad kontroll	Timtaxa, extra kontroll	Livsmedels- hantering, antal anl	Livsmedels- tillverkning, antal anl	Dricksvatten- anläggningar	Ej typade anläggningar
Vänersborg	60	850	850	340	12	15	0
Trollhättan	62	950	950	419	6	7	9
Alingsås	59	1 070	855	405	14	27	2
Borås	103	1 020	1 020	778	24	32	3
Samverkansnämnden miljö och bygg Ulricehamn Tranemo	28	1 000	1 000	278	8	36	4
Ämål	10	810	810	133	6	20	1
Miljö- och byggnadsförvaltningen Mariestad Töreboda Gullspång	52	880	660	374	14	16	7
Lidköping	47	738	738	283	29	3	5
Skara	27	800	800	207	4	7	0
Miljönämnden Östra Skaraborg	159	1 131	899	928	41	67	0
Tidaholm	11	733	733	89	5	9	0
Värmland							
Kil	8	970	935	98	4	3	0
Eda	13	1 024	938	134	0	6	1
Torsby	20	850	650	170	6	28	1
Storfors	5	500	500	30	0	1	2
Hammarö	20	1 240	1 060	84	2	2	3
Miljö- och byggnämnden för Forshaga och Munkfors	13	980	980	114	2	9	0
Grums		925	925	65	2	5	0
Årjäng	25	908	793	137	4	6	10
Sunne	18	760	760	145	11	26	4
Karlstad	82	995	995	599	17	21	1
Kristinehamn	51	870	870	275	6	34	10
Filipstad	12	700	700	72	4	14	0
Hagfors	10	780	780	131	9	3	0
Arvika	25	848	848	247	9	25	3
Säffle	6	850	700	120	9	5	0

Län/kontrollmyndighet	Totalt antal anläggningar	Antal kontroller på livsmedelsanläggningar	Andel kontrollerade livsmedelsanläggningar
Vänersborg	367	249	63
Trollhättan	441	401	74
Alingsås	448	314	47
Borås	837	1 070	76
Samverkansnämnden miljö och bygg Ulricehamn Tranemo	326	189	60
Ämål	160	128	69
Miljö- och byggnadsförvaltningen Mariestad Töreboda Gullspång	411	283	59
Lidköping	320	239	65
Skara	218	188	64
Miljönämnden Östra Skaraborg	1 036	1 392	74
Tidaholm	103	54	54
Värmland			
Kil	105	78	75
Eda	141	59	41
Torsby	205	92	49
Storfors	33	30	78
Hammarö	91	79	73
Miljö- och byggnämnden för Forshaga och Munkfors	125	79	56
Grums	72	28	42
Årjäng	157	109	50
Sunne	186	94	48
Karlstad	638	294	45
Kristinehamn	325	167	49
Filipstad	90	71	64
Hagfors	143	35	25
Arvika	284	132	41
Säffle	134	110	77

Län/kontrollmyndighet	Antal årsarbets- krafter för livsmedels- kontroll	Antal årsarbets- krafter för administrativt stöd till livsmedels- kontroll	Resursbehov för livsmedels- kontroll	Resursbehov för administrativt stöd till livsmedels- kontroll	Antal årsarbets- krafter för dricksvatten- kontroll	Antal årsarbets- krafter för administration av dricksvatten- kontroll
Örebro						
Sydnärkes miljönämnd	1	0,2	1	0,2	0,50	0,20
Hallsberg	0,8	0,2	0,8	0,2	0,05	0,01
Degerfors	0,65	0,1	0,65	0,1	0,10	0,00
Örebro	7,5	1,05	7,5	1,05	0,15	0,05
Kumla	0,74	0,15	0,99	0,15	0,01	0,00
Karlskoga	1,15	0,2	1,45	0,1	0,10	0,00
Bergslagens Miljö- och Byggnämnd	3,5	0,85	5	0,85	0,20	0,05
Västmanland						
Skinnskatteberg	0,5	0,02	0,5	0,02	0,03	0,00
Surahammar	0,4	0,2	0,5	0,2	0,00	0,00
Hallstahammar	0,75	0,1	0,75	0,1	0,10	0,05
Västerås	4,2	3	4,9	2,8	0,10	0,10
Bygg och miljö Sala-Heby	3	0,7	3	0,7	0,25	0,05
Köping	1,6	0,4	1,4	0,4	0,03	0,01
Västra Mälardalens Myndighetsförbund Arboga Kungsör	1,6	0,15	1,6	0,15	0,20	0,05
Dalarna						
Vansbro	1	0	1	0,25	0,10	0,00
Malung-Sälen	1,26	0,08	1,77	0,1	0,41	0,08
Gagnef	0,4	0,1	0,7	0,2	0,10	0,01
Leksand	1,95	0,19	2,25	0,19	0,05	0,01
Rättvik	2	1	1	0	0,10	0,10
Älvdalen	1,1	0,2	1,1	0,25	0,15	0,35
Smedjebacken	0,5	0,1	0,5	0,1	0,15	0,10
Mora Orsa Miljökontor	2,65	0,54	2,8	0,54	0,20	0,04
Falun	2,15	0,5	2,6	0,5	0,05	0,00
Borlänge	2,2	1,3	2,6	1,3	0,10	0,01
Säter	0,7	0,25	0,7	0,25	0,05	0,00
Hedemora	0,5	0,01	1,2	0,01	0,10	0,01
Västmanland-Dalarna miljö- och byggnadsnämnd	2,75	0,6	2,75	0,6	0,10	0,05
Ludvika	2,1	0,1	2,1	0,1	0,50	0,10

Län/kontrollmyndighet	Resursbehov för dricksvattenkontroll	Resursbehov för administration av dricksvattenkontroll	Årliga kontrollavgifter	Extra kontrollavgifter	Avgifter för godkännanden	Avgifter för registreringar	Antal godkännanden
Örebro							
Sydnärkes miljönämnd	0,50	0,20	568 400	1 400	0	11 900	0
Hallsberg	0,05	0,01	397 775	18 186	0	16 500	0
Degerfors	0,10	0,00	158 250	1 500	0	7 500	0
Örebro	0,15	0,05	3 475 000	130 000	920	167 000	1
Kumla	0,01	0,00	348 498	2 244	0	12 860	0
Karlskoga	0,10	0,00	753 300	6 650	0	30 400	0
Bergslagens Miljö- och Byggnämnd	0,20	0,05	1 524 785	123 863	0	71 905	0
Västmanland							
Skinnskatteberg	0,03	0,03	110 000	0	0	6 400	0
Surahammar	0,00	0,00	224 420	0	0	11 760	0
Hallstahammar	0,10	0,05	271 670	12 544	0	12 600	0
Västerås	0,20	0,10	4 066 000	121 700	0	144 500	0
Bygg och miljö Sala-Heby	0,25	0,05	1 104 240	60 630	3 440	36 980	1
Köping	0,03	0,01	655 320	2 580	0	23 220	0
Västra Mälardalens Myndighetsförbund Arboga Kungsör	0,20	0,05	705 280	29 215	0	26 100	0
Dalarna							
Vansbro	0,10	0,01	254 798	0	0	7 950	0
Malung-Sälen	0,34	0,10	801 377	14 415	0	24 955	0
Gagnef	0,20	0,05	222 000	6 010	0	7 840	0
Leksand	0,10	0,01	649 075	52 605	0	13 500	0
Rättvik	0,10	0,10	3 500 000	0	0	17 248	0
Älvdalen	0,40	0,60	475 200	0	0	66 800	0
Smedjebacken	0,15	0,10	268 380	3 200	0	7 200	0
Mora Orsa Miljökontor	0,20	0,04	1 073 800	86 500	0	32 800	0
Falun	0,15	0,05	1 064 000	50 000	0	48 000	0
Borlänge	0,10	0,10	1 298 400	67 800	0	58 800	0
Säter	0,05	0,00	28 650	0	0	24 500	0
Hedemora	0,10	0,01	398 994	3 253	0	8 676	0
Västmanland-Dalarna miljö- och byggnadsnämnd	0,10	0,05	1 477 336	45 763	0	42 075	0
Ludvika	0,50	0,10	853 210	42 435	0	29 520	0

Län/kontrollmyndighet	Antal registre- ringar	Timtaxa, planerad kontroll	Timtaxa, extra kontroll	Livsmedels- hantering, antal anl	Livsmedels- tillverkning, antal anl	Dricksvatten- anläggningar	Ej typade anläggningar
Örebro							
Sydnärkes miljönämnd	15	700	700	220	10	11	0
Hallsberg	22	950	800	145	4	5	0
Degerfors	10	750	750	59	0	3	0
Örebro	203	920	920	1 124	28	47	15
Kumla	20	643	643	161	7	2	1
Karlskoga	32	950	950	241	6	5	0
Bergslagens Miljö- och Byggnämnd	67	985	985	451	19	61	0
Västmanland							
Skinnskatteberg	8	800	800	61	0	4	1
Surahammar	12	980	980	59	0	3	0
Hallstahammar	18	700	700	106	0	2	1
Västerås	166	1 000	1 000	942	33	27	3
Bygg och miljö Sala-Heby	43	860	860	346	15	17	1
Köping	27	860	860	225	4	7	3
Västra Mälardalens Myndighetsförbund Arboga Kungsör	29	900	830	233	3	11	3
Dalarna							
Vansbro	10	795	795	76	6	6	0
Malung-Sälen	31	805	805	233	10	65	0
Gagnef	8	980	980	80	2	8	2
Leksand	15	900	900	201	12	5	1
Rättvik	22	784	784	111	4	7	5
Älvdalen	50	880	880	140	14	23	0
Smedjebacken	9	800	800	68	2	5	2
Mora Orsa Miljökontor	44	820	820	300	22	35	0
Falun	57	827	827	376	15	29	0
Borlänge	51	800	800	380	12	10	1
Säter	35	700	700	86	9	17	7
Hedemora	12	723	723	165	2	27	0
Västmanland-Dalarna miljö- och byggnadsnämnd	45	935	938	373	8	19	2
Ludvika	37	820	820	239	7	8	2

Län/kontrollmyndighet	Totalt antal anläggningar	Antal kontroller på livsmedelsanläggningar	Andel kontrollerade livsmedelsanläggningar
Örebro			
Sydnärkes miljönämnd	241	59	25
Hallsberg	154	73	41
Degerfors	62	32	49
Örebro	1 214	1 058	66
Kumla	171	104	52
Karlskoga	252	216	75
Bergslagens Miljö- och Byggnämnd	531	454	68
Västmanland			
Skinnskatteberg	66	23	37
Surahammar	62	23	39
Hallstahammar	109	54	47
Västerås	1 005	947	72
Bygg och miljö Sala-Heby	379	336	64
Köping	239	202	78
Västra Mälardalens Myndighetsförbund Arboga Kungsör	250	120	44
Dalarna			
Vansbro	88	10	11
Malung-Sälen	308	120	46
Gagnef	92	49	50
Leksand	219	256	75
Rättvik	127	44	36
Älvdalen	177	96	59
Smedjebacken	77	73	72
Mora Orsa Miljökontor	357	333	59
Falun	420	311	56
Borlänge	403	161	38
Säter	119	54	47
Hedemora	194	36	21
Västmanland-Dalarna miljö- och byggnadsnämnd	402	278	61
Ludvika	256	213	63

Län/kontrollmyndighet	Antal årsarbets- krafter för livsmedels- kontroll	Antal årsarbets- krafter för administrativt stöd till livsmedels- kontroll	Resursbehov för livsmedels- kontroll	Resursbehov för administrativt stöd till livsmedels- kontroll	Antal årsarbets- krafter för dricksvatten- kontroll	Antal årsarbets- krafter för administration av dricksvatten- kontroll
Gävleborg						
Ockelbo	0,55	0,05	0,55	0,05	0,20	0,00
Hofors	1,1	0,1	1,1	0,1	0,10	0,00
Ovanåker	0,8	0,03	1	0,06	0,05	0,00
Ljusdal	1,1	0,3	1,8	0,3	0,10	0,00
Gävle	5,24	0,7	7,4	0,7	0,50	0,10
Sandviken	2,25	0,2	0,25	0,5	0,25	0,01
Söderhamn	2,5	0,3	2,9	0,3	0,10	0,05
Bollnäs	1,5	0,15	1,5	0,15	0,20	0,05
Norrhälsinglands miljö- och räddningsnämnd	2,25	0,3	2,75	0,4	0,25	0,10
Västernorrland						
Ånge	0,9	0,2	1	0,2	0,10	0,10
Timrå	1	0,25	1	0,25	0,10	0,01
Härnösand	1,75	0,1	1,9	0,2	0,10	0,00
Sundsvall	3,6	0,5	3,83	0,5	0,10	0,00
Kramfors	1,42	0,005	1,9	0,02	0,03	0,00
Sollefteå	1,5	0,2	2	0,4	0,20	0,10
Örnsköldsvik	4,2	0,1	4,2	0,1	0,20	0,05
Jämtland						
Ragunda	0,8	0,2	0,8	0,2	0,20	0,10
Bräcke	0,25	0,1	0,75	0,25	0,25	0,10
Krokom	1,63	0,15	2,05	0,2	0,15	0,05
Strömsund	1,3	0,1	1,3	0,1	0,20	0,05
Åre	1,77	0,5	2,35	0,5	0,10	0,10
Berg	1,05	0,17	1,35	0,17	0,15	0,03
Härjedalen	1	0,2	2,5	0,2	0,20	0,05
Östersund	5	0,5	5	0,5	0,30	0,00

Län/kontrollmyndighet	Resursbehov för dricksvattenkontroll	Resursbehov för administration av dricksvattenkontroll	Årliga kontrollavgifter	Extra kontrollavgifter	Avgifter för godkännanden	Avgifter för registreringar	Antal godkännanden
Gävleborg							
Ockelbo	0,20	0,00	290 580	700	0	8 400	0
Hofors	0,10	0,00	31 876	3 400	0	4 100	0
Ovanåker	0,05	0,01	174 000	11 400	0	10 200	0
Ljusdal	0,10	0,00	532 800	0	0	28 200	0
Gävle	1,00	0,10	2 250 000	36 000	0	100 000	0
Sandviken	0,25	0,05	1 060 000	20 625	0	34 650	0
Söderhamn	0,20	0,05	675 646	44 145	0	26 730	0
Bollnäs	0,20	0,05	465 600	0	0	22 800	0
Norrhälsinglands miljö- och räddningsnämnd	0,25	0,10	1 367 000	8 000	0	43 500	0
Västernorrland							
Ånge	0,20	0,10	403 700	5 000	0	18 800	0
Timrå	0,10	0,01	470 600	0	0	19 320	0
Härnösand	0,10	0,00	833 700	5 700	0	46 600	0
Sundsvall	0,10	0,00	2 935 790	7 048	0	89 862	0
Kramfors	0,05	0,01	534 606	8 774	0	24 440	0
Sollefteå	0,20	0,10	700 140	64 200	0	39 060	0
Örnsköldsvik	0,25	0,05	1 936 415	43 782	0	47 280	0
Jämtland							
Ragunda	0,20	0,10	147 300	0	0	150 400	0
Bräcke	0,25	0,10	328 000	0	0	6 500	0
Krokom	0,15	0,05	696 000	0	0	23 058	0
Strömsund	0,20	0,05	455 500	6 170	0	25 530	0
Åre	0,52	0,10	1 560 824	7 700	0	43 470	0
Berg	0,15	0,03	427 350	18 800	0	28 440	0
Härjedalen	0,50	0,05	480 000	6 000	0	41 075	0
Östersund	0,30	0,00	2 271 825	56 038	0	84 480	0

Län/kontrollmyndighet	Antal registre- ringar	Timtixa, planerad kontroll	Timtixa, extra kontroll	Livsmedels- hantering, antal anl	Livsmedels- tillverkning, antal anl	Dricksvatten- anläggningar	Ej typade anläggningar
Gävleborg							
Ockelbo	13	980	700	66	6	13	0
Hofors	4	1 025	850	71	2	6	2
Ovanåker	17	600	600	113	9	7	0
Ljusdal	47	600	600	183	28		2
Gävle	112	967	893	745	34	30	2
Sandviken	42	900	825	302	4	9	3
Söderhamn	36	881	810	243	14	14	0
Bollnäs	38	600	600	191	20	13	0
Norrhälsinglands miljö- och räddningsnämnd	54	806	806	392	42	62	0
Västernorrland							
Ånge	22	1 054	853	86	6	14	6
Timrå	23	1 080	840	117	2	2	0
Härnösand	42	950	950	222	4	9	0
Sundsvall	102	1 147	881	762	38	13	10
Kramfors	27	940	940	234	15	22	0
Sollefteå	42	930	930	206	14	45	0
Örnsköldsvik	55	1 130	1 130	427	29	26	5
Jämtland							
Ragunda	14	800	400	58	2	18	0
Bräcke	6	1 081	944	115	8	18	4
Krokom	27	966	854	176	26	23	3
Strömsund	40	892	690	147	18	33	0
Åre	58	930	930	301	20	63	0
Berg	30	940	940	95	21	28	2
Härjedalen	53	775	775	244	17	60	1
Östersund	101	1 150	890	597	33	37	1

Län/kontrollmyndighet	Totalt antal anläggningar	Antal kontroller på livsmedelsanläggningar	Andel kontrollerade livsmedelsanläggningar
Gävleborg			
Ockelbo	85	82	76
Hofors	81	72	64
Ovanåker	129	74	58
Ljusdal	213	97	43
Gävle	811	409	50
Sandviken	318	216	61
Söderhamn	271	220	70
Bollnäs	224	104	44
Norrhälsinglands miljö- och räddningsnämnd	496	289	62
Västernorrland			
Ånge	112	76	51
Timrå	121	136	80
Härnösand	235	311	77
Sundsvall	823	555	55
Kramfors	271	193	61
Sollefteå	265	185	60
Örnsköldsvik	487	441	65
Jämtland			
Ragunda	78	15	25
Bräcke	145	14	9
Krokom	228	79	36
Strömsund	198	132	66
Åre	384	218	64
Berg	146	110	75
Härjedalen	322	114	39
Östersund	668	635	70

Län/kontrollmyndighet	Antal årsarbets- krafter för livsmedels- kontroll	Antal årsarbets- krafter för administrativt stöd till livsmedels- kontroll	Resursbehov för livsmedels- kontroll	Resursbehov för administrativt stöd till livsmedels- kontroll	Antal årsarbets- krafter för dricksvatten- kontroll	Antal årsarbets- krafter för administration av dricksvatten- kontroll
Västerbotten						
Nordmaling	0,75	0,25	1	0,25	0,75	0,25
Bjurholm	0,25	0	0,25	0	0,05	0,00
Vindeln	0,6	0,05	0,68	0,1	0,03	0,01
Robertsfors	0,67	0,05	0,5	0,05	0,02	0,00
Malå-Norsjö	1,32	0,2	1,25	0,2	0,07	0,01
Storuman	0,88	0,09	1,37	0,09	0,13	0,09
Sorsele	0,36	0,05	0,36	0,05	0,01	0,01
Dorotea	0,3	0,1	0,4	0,1	0,10	0,10
Vännäs	1	0,1	1	0,1	0,20	0,05
Vilhelmina	0,75	0,15	0,9	0,15	0,05	0,03
Åsele	0,3	0,1	0,5	0,1	0,10	0,05
Umeå	6	0,4	8	0,4	0,50	0,10
Lycksele	0,8	0,02	0,8	0,02	0,05	0,01
Skellefteå	4,3	0,82	4,3	0,82	1,70	0,30
Norrbottnen						
Arvidsjaur	0,95	0,1	1,02	0,1	0,10	0,00
Arjeplog	0,4	0	1,1	0,1	0,05	0,00
Jokkmokk	0,75	0,02	1,1	0,3	0,06	0,02
Överkalix	0,88	0,13	0,5	0,03	0,00	0,00
Kalix	1	0,15	1	0,15	0,20	0,05
Övertorneå	0,4	0,2	1	0,2	0,20	0,10
Pajala	1,2	0,1	1,2	0,1	0,10	0,01
Gällivare	1,2	0,2	1,4	0	0,10	0,00
Älvsbyn	0,95	0,21	1,1	0	0,05	0,00
Luleå	4,4	1,1	4,4	1,1	0,20	0,00
Piteå	2,8	0,1	3,2	0,7	0,20	0,00
Boden	2,1	0,3	2,2	0,3	0,10	0,05
Haparanda	0,7	0,15	1,1	0,2	0,10	0,10
Kiruna	1,6	0,2	2	0,2	0,10	0,10
Livsmedelsverket	18	5	18	5		

Län/kontrollmyndighet	Resursbehov för dricksvattenkontroll	Resursbehov för administration av dricksvattenkontroll	Årliga kontrollavgifter	Extra kontrollavgifter	Avgifter för godkännanden	Avgifter för registreringar	Antal godkännanden
Västerbotten							
Nordmaling	0,75	0,25	196 768	846	0	8 514	0
Bjurholm	0,05	0,00	130 500	1 660	0	1 950	0
Vindeln	0,05	0,01	266 481	17 404	0	11 570	0
Robertsfors	0,02	0,00	252 354	2 518	0	9 177	0
Malå-Norsjö	0,07	0,01	362 880	2 305	0	20 328	0
Storuman	0,20	0,09	384 846	0	0	15 708	0
Sorsele	0,01	0,01	153 235	0	0	7 840	0
Dorotea	0,10	0,10	118 000	0	0	2 511	0
Vännäs	0,20	0,05	229 616	2 502	0	9 820	0
Vilhelmina	0,05	0,03	340 340	1 360	0	23 800	0
Åsele	0,15	0,10	156 240	0	0	4 752	0
Umeå	0,20	0,10	3 278 700	104 000	14 950	112 740	2
Lycksele	0,05	0,01	478 157	14 040	0	10 016	0
Skellefteå	1,70	0,30	2 597 338	14 700	0	97 420	0
Norrbottnen							
Arvidsjaur	0,10	0,05	346 221	28 139	0	10 540	0
Arjeplog	0,20	0,05	231 221	3 150	0	14 700	0
Jokkmokk	0,07	0,10	273 248	0	0	14 212	0
Överkalix	0,00	0,00	149 584	1 964	0	5 904	0
Kalix	0,20	0,05	597 300	3 600	0	15 300	0
Övertorneå	0,20	0,10	196 000	0	0	5 832	0
Pajala	0,10	0,01	273 656	0	0	8 676	0
Gällivare	0,10	0,00	549 885	5 262	0	16 201	0
Älvsbyn	0,05	0,00	312 490	7 542	0	12 168	0
Luleå	0,20	0,00	1 918 875	18 390	0	67 756	0
Piteå	0,30	0,10	1 394 200	6 400	0	33 800	1
Boden	0,10	0,05		76 266	0	53 680	0
Haparanda	0,20	0,10	334 866	2 082	833	4 165	0
Kiruna	0,20	0,10	884 800	4 900	0	27 300	0
Livsmedelsverket			15 518 675	463 474	819 332	16 800	221

12 714 362

Län/kontrollmyndighet	Antal registre- ringar	Timtaxa, planerad kontroll	Timtaxa, extra kontroll	Livsmedels- hantering, antal anl	Livsmedels- tillverkning, antal anl	Dricksvatten- anläggningar	Ej typade anläggningar
Västerbotten							
Nordmaling	9	946	846	51	6	5	1
Bjurholm	2	978	830	31	3	3	2
Vindeln	13	1 021	890	75	0	8	1
Robertsfors	11	921	815	69	5	5	1
Malå-Norsjö	22	1 120	924	84	8	14	0
Storuman	14	1 122	1 122	92	1	22	0
Sorsele	10	995	784	45	3	7	0
Dorotea	3	837	837	38	2		0
Vännäs	10	982	834	91	6	15	0
Vilhelmina	35	680	680	110	11	17	0
Åsele	4	1 188	1 188	43	2	11	1
Umeå	205	1 150	900	845	24	27	3
Lycksele	16	1 252	1 170	144	2	23	0
Skellefteå	85	1 150	1 050	759	23	27	0
Norrbottnen							
Arvidsjaur	10	1 054	1 054	111	0	19	4
Arjeplog	18	1 050	1 050	80	7	20	0
Jokkmokk	19	748	748	84	7	7	0
Överkalix	6	984	984	42	2	8	0
Kalix	17	1 100	900	127	28	10	0
Övertorneå	8	729	729	45	1	11	1
Pajala	12	723	723	79	2	27	1
Gällivare	17	953	953	151	4	24	2
Älvsbyn	12	1 014	838	87	6	9	0
Luleå	77	926	926	582	42	33	0
Piteå	42	995	801	353	18	12	1
Boden	61	987	880	247	4	24	22
Haparanda	5	833	833	91	7	10	0
Kiruna	39	950	700	247	3	25	7
Livsmedelsverket	26	985	985	61	854		0

Län/kontrollmyndighet	Totalt antal anläggningar	Antal kontroller på livsmedelsanläggningar	Andel kontrollerade livsmedelsanläggningar
Västerbotten			
Nordmaling	63	11	19
Bjurholm	39	13	33
Vindeln	84	26	32
Robertsfors	80	98	77
Malå-Norsjö	106	70	55
Storuman	115	33	30
Sorsele	55	10	21
Dorotea	40	8	20
Vännäs	112	68	48
Vilhelmina	138	82	66
Åsele	57	50	72
Umeå	899	709	66
Lycksele	169	145	75
Skellefteå	809	454	49
Norrbottn			
Arvidsjaur	134	56	44
Arjeplog	107	23	22
Jokkmokk	98	27	30
Överkalix	52	18	41
Kalix	165	60	35
Övertorneå	58	9	19
Pajala	109	69	84
Gällivare	181	193	83
Älvsbyn	102	40	37
Luleå	657	625	79
Piteå	384	262	58
Boden	297	251	62
Haparanda	108	56	52
Kiruna	282	128	47
Livsmedelsverket	915	6 603	78

Bilaga 10. Anläggningstyper

Indelningen av livsmedelsanläggningar sker i fyra nivåer. Den fjärde nivån finns bara för vissa anläggningar. Observera att det som står inom parentes inte ska ingå i namnet i XML-filen.

Nivå 1	Nivå 2	Nivå 3	Nivå 4	
Livsmedels-tillverkning	Industriell tillverkning	Livsmedelsindustri utan animalisk produktion	Kvarnar och siloanläggningar	
			Ötillverkning	
			Vin av druvor	
			Vin av frukt	
			Sprit	
			Bagerier	
			Vegetabiliska oljor och matfetter	
			Sylt, saft och marmelad	
			Kex, kakor	
			Industriell tillverkning med vegetabiliska livsmedel som råvara	
	Snustillverkning			
		Tillverkning av färdiglagad mat		
			Köttanläggningar	
		Produktion av animaliska livsmedel	Fiskanläggningar	Hantering av obearbetad fisk (slakt av fisk)
				Helkonservering (steril)
				Halvkonservering (kylkonserv, t.ex. marinerad, sillinläggning)
				Fermenterade produkter (t.ex. surströmming)
	Rökta och gravade produkter			
	Torkade och lutade produkter			
			Stekt fisk (färdiglagad mat med fisk)	

			Fisklager	
			Övriga fiskanläggningar	
		Mjölksprodukthanläggningar	Invägning och behandling av mjölkkråvara	
			Konsumtionsmjölk och konsumtionsgrädde	
			Flytande, fermenterade mjölkprodukter	
			Smör och matfett	
			Mjök- och vasslepulver samt koncentrat	
			Halvmjuk- och mjuk ost (inkl färskost)	
			Halvhård- och hård ost	
			Bitning, rivning, skivning, tärning av hårdost (och injicering av smakämnen i lagrad hårdost)	
			Bitning av dessertost (och tillsättning av smakämnen i dessertost)	
			Mognadslagring och kylförvaring	
			Mjölksproduktlager	
			Övriga mjölksprodukthanläggningar	
			Ägganläggningar	Äggprodukthanläggning med torkning av äggprodukter
				Äggprodukthanläggning med våta äggprodukter
		Äggpackeri		
		Ägglager		
		Musselanläggningar		
		Grodllårs- och snäckanläggningar		
		Ompackningsanläggningar		
	Tillsatser och processhjälpmedel	Tillverkning endast för livsmedelsindustrin		
		Tillverkning av andra produkter (ej livsmedel)		

Livsmedels- hantering	Handel	Butik utan bearbetning eller beredning
		Butik med beredning och/eller bearbetning av råa animalier
		Butik med beredning och/eller bearbetning utan råa animalier
		Butik med försäljning av oförpackade livsmedel utan beredning eller bearbetning
	Storhushåll	Produktionsanläggning med råa animaliska livsmedel
		Produktionsanläggning med endast vegetabilier
		Produktionsanläggning med utskick av livsmedel (anläggning som i huvudsak levererar livsmedel till andra företag; hantering av råa animalier är möjlig)
		Monteringsanläggning (hantering av råa produkter förekommer men de är i huvudsak prefabricerade)
		Serverings- och mottagningsanläggning
	Vård och omsorg (barn under 5 år, nedsatt immunförsvar, allergi, förskolor, sjukhus, vårdhem)	Produktionsanläggning med råa animaliska livsmedel
		Monteringsanläggning (beredning från prefab.)
		Serverings- och mottagningsanläggning
		Distribution (hemtjänst)
		Institutioner (oavsett berednings- och bearbetningsgrad)
	Huvudkontor	Huvudkontor - handel
Huvudkontor - storhushåll		

		Huvudkontor - distribution
	Distribution och lagerhållning	Kyl- och fryshus (godkända enligt 853-anläggningar, råvaruhandel)
		Fristående kyl- och fryshus (temp. krav enligt 853, lagring av animaliska livsmedel)
		Grossister
		Skeppshandelslager
		Tullager
	Mobil verksamhet	Produktionsanläggningar med beredning och/eller bearbetning
		Endast försäljning av förpackade livsmedel
		Försäljning av oförpackade livsmedel
		Livsmedelsautomater (vendingmaskiner)
		Tåg Luftfartyg
Dricksvatten	Allmänna dricksvattenanläggningar	Vattenverk som försörjs av ytvatten
		Vattenverk som försörjs av ytvattenpåverkat grundvatten
		Vattenverk som försörjs av opåverkat grundvatten
		Distributionsanläggning (ej eget vattenverk)
	Övriga dricksvattenanläggningar	Vattenverk som försörjs av ytvatten
		Vattenverk som försörjs av ytvattenpåverkat grundvatten
		Vattenverk som försörjs av opåverkat grundvatten
		Distributionsanläggning (ej eget vattenverk)

Bilaga 11. Rapporteringspunkter

UA = utan avvikelser, A = avvikelser

Rapporteringspunkt	UA	A
1. Infrastruktur, lokaler och utrustning, även fordon		
1.1 Infrastruktur, lokaler och utrustning, även fordon	<input type="checkbox"/>	<input type="checkbox"/>
2. Råvaror och förpackningsmaterial		
2.1 Råvaror och förpackningsmaterial	<input type="checkbox"/>	<input type="checkbox"/>
3. Säker hantering, lagring och transport		
3.1 Säker hantering, lagring och transport – ändamålsenlig rutin mikrobiologisk korskontamination mellan råvara och färdigvara	<input type="checkbox"/>	<input type="checkbox"/>
3.2 Säker hantering, lagring och transport – ändamålsenlig rutin korskontamination av allergener	<input type="checkbox"/>	<input type="checkbox"/>
3.3 Säker hantering, lagring och transport - övrigt	<input type="checkbox"/>	<input type="checkbox"/>
4. Hantering och förvaring av avfall		
4.1 Hantering och förvaring av avfall	<input type="checkbox"/>	<input type="checkbox"/>
5. Skadedjursbekämpning		
5.1 Skadedjursbekämpning	<input type="checkbox"/>	<input type="checkbox"/>
6. Rengöring och desinfektion		
6.1 Rengöring och desinfektion – ändamålsenlig rutin för redskap o ytor i kontakt med livsmedel	<input type="checkbox"/>	<input type="checkbox"/>
6.2 Rengöring och desinfektion - övrigt	<input type="checkbox"/>	<input type="checkbox"/>
7. Vattenkvalitet		
7.1 Vattenkvalitet	<input type="checkbox"/>	<input type="checkbox"/>
8. Temperatur		
8.1 Temperatur – ändamålsenlig rutin för varmhållning	<input type="checkbox"/>	<input type="checkbox"/>
8.2 Temperatur – ändamålsenlig rutin för kylförvaring	<input type="checkbox"/>	<input type="checkbox"/>
8.3 Temperatur - övrigt	<input type="checkbox"/>	<input type="checkbox"/>
9. Personlig hygien		
9.1 Personlig hygien – fullt utrustat och funktionellt handtvättställ finns i produktionslokaler	<input type="checkbox"/>	<input type="checkbox"/>
9.2 Personlig hygien – ändamålsenlig rutin för personalens hälsotillstånd	<input type="checkbox"/>	<input type="checkbox"/>

9.3 Personlig hygien - övrigt	<input type="checkbox"/>	<input type="checkbox"/>
10. Utbildning		
10.1 Utbildning	<input type="checkbox"/>	<input type="checkbox"/>
11. HACCP-baserade förfaranden		
11.1 HACCP – faroanalys mikrobiologiska faror	<input type="checkbox"/>	<input type="checkbox"/>
11.2 HACCP – faroanalys allergena faror	<input type="checkbox"/>	<input type="checkbox"/>
11.3 HACCP – faroanalys övriga faror	<input type="checkbox"/>	<input type="checkbox"/>
11.4 HACCP – kritiska styrpunkter, värmebehandling	<input type="checkbox"/>	<input type="checkbox"/>
11.5 HACCP – kritiska styrpunkter, nedkylning	<input type="checkbox"/>	<input type="checkbox"/>
11.6 HACCP – kritiska styrpunkter, övriga	<input type="checkbox"/>	<input type="checkbox"/>
11.7 HACCP – validering och verifiering	<input type="checkbox"/>	<input type="checkbox"/>
11.8 HACCP - övrigt	<input type="checkbox"/>	<input type="checkbox"/>
12. Information		
12.1 Information – redlighet föreskrivna märkningsuppgifter	<input type="checkbox"/>	<input type="checkbox"/>
12.2 Information – redlighet vilseledning	<input type="checkbox"/>	<input type="checkbox"/>
12.3 Information – hälsorisk	<input type="checkbox"/>	<input type="checkbox"/>
12.4 Information - dokumentation	<input type="checkbox"/>	<input type="checkbox"/>
12.5 Information - övrigt	<input type="checkbox"/>	<input type="checkbox"/>
13. Spårbarhet		
13.1 Spårbarhet – ändamålsenlig rutin för återkallande	<input type="checkbox"/>	<input type="checkbox"/>
13.2 Spårbarhet – övrigt	<input type="checkbox"/>	<input type="checkbox"/>
14. Mikrobiologiska kriterier - enligt (EG) nr 2073/2005		
14.1 Mikrobiologiska kriterier – enligt (EG) nr 2073/2005	<input type="checkbox"/>	<input type="checkbox"/>
15. Övrigt		
15.1 Övrigt	<input type="checkbox"/>	<input type="checkbox"/>

Kommentarer till rapporteringspunkterna

1.

1.1 Infrastruktur, lokaler och utrustning, även fordon

Alla kontrollresultat inom detta kontrollområde rapporteras i denna punkt.

2.

2.1 Råvaror och förpackningsmaterial

Alla kontrollresultat inom detta kontrollområde rapporteras i denna punkt.

3.

3.1 Säker hantering, lagring och transport – ändamålsenliga rutiner

mikrobiologisk korskontamination mellan råvara och färdigvara

Kontrollresultatet på följande fråga rapporteras i denna punkt: Förhindras korskontamination mellan t.ex. köttråvara som kan innehålla patogena bakterier och färdig värmebehandlad produkt?

3.2 Ändamålsenliga rutiner för att förhindra korskontamination av allergener.

Kontrollresultatet på följande fråga rapporteras i denna punkt. Förhindras korskontamination mellan allergena råvaror och övriga råvaror?

3.3 Säker hantering, lagring och transport – övrigt

Alla övriga kontrollresultat inom detta kontrollområde rapporteras i denna punkt.

4.

4.1 Hantering och förvaring av avfall

Alla kontrollresultat inom detta kontrollområde rapporteras i denna punkt.

5.

5.1 Skadedjursbekämpning

Alla kontrollresultat inom detta kontrollområde rapporteras i denna punkt.

6.

6.1 Rengöring och desinfektion – ändamålsenliga rutiner för redskap o ytor i kontakt med livsmedel.

Kontrollresultatet på följande fråga rapporteras i denna punkt: Finns ändamålsenliga rengöringsrutiner för redskap och ytor som kommer i direkt kontakt med livsmedel, inklusive råvaror.

6.2 Rengöring och desinfektion - övrigt

Alla övriga kontrollresultat inom detta kontrollområde rapporteras i denna punkt.

7.

7.1 Vattenkvalitet

Hela kontrollresultatet inom detta kontrollområde rapporteras i denna punkt.

8.

8.1 Temperatur – ändamålsenliga rutiner för varmhållning

Kontrollresultatet på följande fråga rapporteras i denna punkt: Förvaras varma livsmedel vid tillräckligt hög temperatur, där patogena mikroorganismer inte kan tillväxa och/eller bilda toxiner?

8.2 Temperatur – ändamålsenliga rutiner för kylförvaring

Kontrollresultatet på följande fråga rapporteras i denna punkt: Förvaras kalla livsmedel vid tillräckligt låg temperatur där patogena mikroorganismer inte kan tillväxa och/eller bilda toxiner?

8.3 Temperatur – övrigt

Alla övriga kontrollresultat inom detta kontrollområde rapporteras i denna punkt.

9.

9.1 Personlig hygien – fullt utrustat och funktionellt handtvättställ finns i produktionslokaler.

Kontrollresultatet på följande fråga rapporteras i denna punkt: Finns fullt utrustat (rinnande kallt och varmt vatten, tvål, möjlighet till hygienisk torkning av händer och vid behov handdesinfektionsmedel) och funktionellt (inte belamrat med en massa grejor) handtvättställ (i tillräckligt antal) i produktionslokalerna?

9.2 Personlig hygien – ändamålsenlig rutin för personalens hälsotillstånd

Kontrollresultatet på följande fråga rapporteras i denna punkt: Finns ändamålsenlig rutin för att förhindra att smitta överförs från personer till livsmedel?

9.3 Personlig hygien – övrigt

Alla övriga kontrollresultat inom detta kontrollområde rapporteras i denna punkt.

10.

10.1 Utbildning

Alla kontrollresultat inom detta kontrollområde rapporteras i denna punkt

11.

11.1 HACCP – faroanalys mikrobiologiska faror.

Kontrollresultatet på följande fråga rapporteras i denna punkt: Ingår mikrobiologiska faror i faroanalysen?

11.2 HACCP – faroanalys allergena faror

Kontrollresultatet på följande fråga rapporteras i denna punkt: Ingår allergena faror i faroanalysen?

11.3 HACCP – faroanalys övriga faror

Kontrollresultatet på följande fråga rapporteras i denna punkt: Ingår övriga faror, d.v.s. fysikaliska och kemiska, i faroanalysen?

11.4 HACCP – kritiska styrpunkter, värmebehandling

Kontrollresultatet på följande fråga rapporteras i denna punkt: Finns ändamålsenlig rutin för övervakning av värmebehandlingsprocessen om denna är ett kritiskt avdömningssteg för mikroorganismer? Värmebehandlingen bör då vara identifierad som en kritisk styrpunkt (CCP) med kritisk gräns, samt rutin för övervakning och korrigerande åtgärder när kritisk gräns passeras.

11.5 HACCP – kritiska styrpunkter, nedkylning.

Kontrollresultatet på följande fråga rapporteras i denna punkt: Finns ändamålsenlig rutin för nedkylning när snabb nedkylning är kritiskt eller viktigt för att förhindra tillväxt av patogena mikroorganismer och/eller toxinbildning. Nedkylning bör då vara identifierad som en kritisk styrpunkt (CCP) med kritisk gräns, samt rutin för övervakning och korrigerande åtgärder när kritisk gräns passeras

11.6 HACCP – kritiska styrpunkter, övriga

Alla övriga kontrollresultat angående kritiska styrpunkter rapporteras i denna punkt.

11.7 HACCP – validering och verifiering

Kontrollresultatet på följande fråga rapporteras i denna punkt: Finns ändamålsenliga rutiner för verifiering och validering?

11.8 HACCP – övrigt

Alla övriga kontrollresultat inom detta kontrollområde rapporteras i denna punkt.

12.

12.1 Information – redlighet föreskrivna märkningsuppgifter

Kontrollresultatet på följande fråga rapporteras i denna punkt: Finns märkningsuppgifter som krävs enligt lagstiftningen och som gör att konsumenten kan göra ett medvetet val? Gäller alla förekommande märkningsregler, inte bara LIVSFS 2004:27.

12.2 Information – redlighet vilseledning

Kontrollresultatet på följande fråga rapporteras i denna punkt: Kan konsumenten vilseledas av märkningsuppgifterna på ett avgörande sätt?

12.3 Information – hälsorisk

Kontrollresultatet på följande fråga rapporteras i denna punkt: Finns eller saknas märkningsuppgifter som kan medföra att livsmedlet kan vara hälsofarligt för en

konsument att äta? T.ex. rättvisande ingrediensförteckning inkl. allergener, hållbarhet, bruksanvisning, förvaringsanvisning

12.4 Information – dokumentation

Kontrollresultatet på följande fråga rapporteras i denna punkt: Finns dokumentation som styrker angivna märkningsuppgifter?

T.ex., ingrediensförteckning

(receptur, handeldokument) näringsvärdesdeklaration (analysresultat) på förpackade livsmedel och menyer på restaurang.

12.5 Information - övrigt

Alla övriga kontrollresultat inom detta kontrollområde rapporteras i denna punkt.

13.

13.1 Spårbarhet – ändamålsenlig rutin för återkallande

Kontrollresultatet på följande fråga rapporteras i denna punkt: Finns ändamålsenlig rutin för att återkalla felaktiga produkter?

13.2 Spårbarhet – övrigt

Alla övriga kontrollresultat inom detta kontrollområde rapporteras i denna punkt.

14.

14.1 Mikrobiologiska kriterier – enligt (EG) nr 2073/2005

Hela kontrollresultatet inom detta kontrollområde rapporteras i denna punkt

15.

15.1 Övrigt

Alla övriga kontrollresultat inom övriga kontrollområden rapporteras i denna punkt.

1. Contaminants and minerals in foods for infants and young children – analytical results, Part 1, by V Öhrvik, J Engman, B Kollander and B Sundström.
Contaminants and minerals in foods for infants and young children – risk and benefit assessment, Part 2 by G Concha, H Eneroth, H Hallström and S Sand.
Tungmetaller och mineraler i livsmedel för spädbarn och småbarn. Del 3 Risk- och nyttohantering av R Bjerselius, E Halldin Ankarberg, A Jansson, I Lindeberg, J Sanner Färnstrand och C Wanhainen.
Contaminants and minerals in foods for infants and young children – risk and benefit management, Part 3 by R Bjerselius, E Halldin Ankarberg, A Jansson, I Lindeberg, J Sanner Färnstrand and C Wanhainen.
2. Bedömning och dokumentation av näringsriktiga skolluncher – hanteringsrapport av A-K Quetel.
3. Gluten i maltdrycker av Y Sjögren och M Hallgren.
4. Kontroll av bekämpningsmedelsrester i livsmedel 2010 av A Wannberg, A Jansson och B-G Ericsson.
5. Kompetensprovning: Mikrobiologi – Livsmedel, Januari 2013 av L Nachin, C Normark och I Boriak.
6. Från jord till bord – risk- och sårbarhetsanalys. Rapport från nationellt seminarium i Stockholm november 2012.
7. Cryptosporidium i dricksvatten – riskvärdering av R Lindqvist, M Egervärn och T Lindberg.
8. Kompetensprovning: Mikrobiologi – Livsmedel, April 2013 av L Nachin, C Normark, I Boriak och I Tillander.
9. Kompetensprovning: Mikrobiologi – Dricksvatten, 2013:1, mars av T Šlapokas och K Mykkänen.
10. Grönsaker och rotfrukter – analys av näringsämnen av M Pearson, J Engman, B Rundberg, A von Malmborg, S Wretling och V Öhrvik. 11. Riskvärdering av perfluorerade alkylsyror i livsmedel och dricksvatten av A Glynn, T Cantilana och H Bjeremo.
12. Kommuners och Livsmedelsverkets rapportering av livsmedelskontrollen 2012 av L Eskilsson.
13. Kontroll av rests substanser i levande djur och animaliska livsmedel. Resultat 2011 av I Nordlander, B Aspenström-Fagerlund, A Glynn, I Nilsson, A Törnkvist, A Johansson, T Cantillana, K Neil Persson Livsmedelsverket och K Girma, Jordbruksverket.
14. Norovirus i frysta hallon – riskhantering och vetenskapligt underlag av C Lantz, R Bjerselius, M Lindblad och M Simonsson.
15. Riksprojekt 2012 – Uppföljning av de svensk salmonellagarantierna vid införsel av kött från nötkärr, gris och fjäderfä samt hönsägg från andra EU-länder av A Brådenmark, Å Kjellgren och M Lindblad.
16. Trends in Cadmium and Certain Other Metal in Swedish Household Wheat and Rye Flours 1983-2009 by L Jorhem, B Sundström and J Engman.
17. Miljöpåverkan från animalieprodukter – kött, mjölk och ägg av M Wallman, M Berglund och C Cederberg, SIK.
18. Matlagningsfettets och bordsfettets betydelse för kostens fettkvalitet och vitamin D-innehåll av A Svensson, E Warensjö Lemming, E Amcoff, C Nälsén och A K Lindroos.
19. Mikrobiologiska risker vid dricksvattendistribution – översikt av händelser, driftstörningar, problem och rutiner av M Säve-Söderbergh, A Malm, R Dryselius och J Toljander.
20. Mikrobiologiska dricksvattenrisker. Behovsanalys för svensk dricksvattenförsörjning – sammanställning av intervjuer och workshop av M Säve-Söderbergh, R Dryselius, M Simonsson och J Toljander.
21. Risk and Benefit Assessment of Herring and Salmonid Fish from the Baltic Sea Area by A Glynn, S Sand and W Becker.
22. Synen på bra matvanor och kostråd – en utvärdering av Livsmedelsverkets råd av H Enghardt Barbieri.
23. Revision av Sveriges livsmedelskontroll 2012 – resultat av länsstyrelsernas och Livsmedelsverkets revisioner av kontrollmyndighete av A Rydin, G Engström och Å Eneroth.
24. Kött – analys av näringsämnen: hjort, lamm, nötdjur, ren, rådjur, vildsvin och kalkon av V Öhrvik.
25. Akrylamid i svenska livsmedel – en riktad undersökning 2011 och 2012 av Av K-E Hellenäs, P Foghberg, U Fäger, L Busk, L Abramsson Zetterberg, C Ionescu, J Sanner Färnstrand.
26. Kompetensprovning: Mikrobiologi – Livsmedel, oktober 2013 av L Nachin, C Normark och I Boriak.
27. Kompetensprovning: Mikrobiologi – Dricksvatten, september 2013 av T Šlapokas och K Mykkänen.
28. Sammanställning av analysresultat 2008-2013. Halt av polycykliska aromatiska kolväten (PAH) i livsmedel – matfetter, spannmålsprodukter, kosttillskott, choklad, grillat kött och grönsaker av S Wretling, A Eriksson och L Abramsson Zetterberg.

1. Exponeringsuppskattningar av kemiska ämnen och mikrobiologiska agens – översikt samt rekommendationer om arbetsgång och strategi av S Sand, H Eneroth, B-G Ericsson och M Lindblad.
2. Fusariumsvampar och dess toxiner i svenskodlad vete och havre – rapport från kartlägningsstudie 2009-2011 av E Fredlund och M Lindblad.
3. Colorectal cancer-incidentence in relation to consumption of red or precessed meat by PO Darnerud and N-G Ilbäck.
4. Kommunala myndigheters kontroll av dricksvattenanläggningar 2012 av C Svärd, C Forslund och M Eberhardson.
5. Kontroll av bekämpningsmedelsrester i livsmedel 2011 och 2012 av P Fohgelberg, A Jansson och H Omberg.
6. Vad är det som slängs vid utgången hållbarhetsdatum? – en mikrobiologisk kartläggning av utvalda kylvaror av Å Rosengren.
7. Länsstyrelsernas rapportering av livsmedelskontrollen inom primärproduktionen 2012 av L Eskilson och Susanne Sylvén.
8. Riksmaten – vuxna 2010-2011, Livsmedels- och näringsintag bland vuxna i Sverige av E Amcoff, A Edberg, H Enghart Barbieri, A K Lindroos, C Nälsén, M Pearson och E Warensjö Lemming.
9. Matfett och oljor – analys av fettsyror och vitaminer av V Öhrvik, R Grönholm, A Staffas och S Wretling.
10. Revision av Sveriges livsmedelskontroll 2013 – resultat av länsstyrelsernas och Livsmedelsverkets revisioner av kontrollmyndighete av A Rydin, G Engström och Å Eneroth.
11. Kontrollprogrammet för tvåskaliga blötdjur – Årsrapport 2011-2013 – av M Persson, B Karlsson, SMHI, M Hellmér, A Johansson, I Nordlander och M Simonsson.
12. Riskkaraktärisering av exponering för nitrosodimetylamin (NDMA) från kloramin använt vid dricksvattenberedning av K Svensson.
13. Risk- och nyttovärdering av sänkt halt av nitrit och koksalt i charkuteriprodukter – i samband med sänkt temperatur i kylkedjan av P O Darnerud, H Eneroth, A Glynn, N-G Ilbäck, M Lindblad och L Merino.
14. Kommuners och Livsmedelsverkets rapportering av livsmedelskontrollen 2013 av L Eskilsson och M Eberhardson.